R.E.DE SAN MARTIN 1
REP. 2

LOS ANDES

20 PAGINAS EN 2 SECCIONE
Precio del Ejemplar: $ 700.-

AÑO XCVIII — Registro Nacional de la Propiedad Intelectual Año 1979: Nº 10.206 — MENDOZA — Jueves 31 de Enero de 1980 — Publicación adherida al Instituto Verificador de Circulaciones — Núm. 32

El déficit de 1979 fue de $ 2.335.104.000.00

Es inferior en un 6,8 o/o del verificado en 1978

BUENOS AIRES, 30 (NA).— El déficit de la Tesorería General de la Nación durante 1979 ascendió a 2 billones 335.104 millones de pesos —tras alcanzar en diciembre a 405.536 millones—, lo que significa una disminución del 6,8 por ciento en términos reales, deflacionados, respecto del verificado en 1978, según lo dio a conocer hoy oficialmente la Secretaría de Estado de Hacienda.

El informe oficial sobre el movimiento del Tesoro Nacional consigna que los 12 meses del año pasado los egresos alcanzaron a 11 billones 785.006 millones de pesos, mientras que los ingresos fueron de 9 billones 279.899 millones, alcanzándose una reducción del déficit por el hecho de que, medido en valores constantes mientras los egresos crecieron el 1.7 por ciento los ingresos lo hicieron en 13.9 por ciento.

La financiación de esos 2,33 billones de pesos de déficit se efectuó fundamentalmente a través del uso neto del crédito interno (1.04 billón) como externo (332.000 millones); el fondo unificado de cuentas oficiales (977.000 millones); y adelantos transitorios del Banco Central, es decir emisión monetaria (48.000 millones de pesos).

En materia de ingresos, el informe señala que el aumento logrado en términos reales se debió fundamentalmente al aumento habido en los de origen no tributario, que compensaron una leve caída de los impuestos, que se originó en bajas del 29 y 66 por ciento en los impuestos a las ganancias y los combustibles, además de la eliminación de gravámenes que rigieron en 1978.

En total, los ingresos no tributarios, con 2 billones 664.681 millones de pesos, representaron el 28 por ciento del total recaudado por el estado, destacándose, entre los tributarios, los impuestos al valor agregado (2 billones 117.681 millones); los derechos de importación (1 billón 294.611 millones); los internos unificados (924.944 millones) y a las ganancias (720.580 milones de pesos).

En cuanto a los egresos, casi el 52 por ciento de los mismos se originaron en transferencias a empresas, provincias y otros organismos (4 billones 327.926 millones de pesos) y en gastos de personal (3 billones 859.657 millones).

En materia de transferencias a provincias, la que más dinero recibió del Tesoro fue San Juan (46.813 millones de pesos), seguida por Entre Ríos (41.230 millones), Santiago del Estero (40.087 millones), Formosa (33.938 millones) y La Rioja (32.262 millones de pesos).

Entre las empresas, como siempre, la que se llevó las palmas en materia de recibir dinero del Tesoro fue Ferrocarriles Argentinos con 769.007 millones de pesos, seguida por ENCOTel (204.146 millones), Elma (35.123 millones) y A-78 TV-ATC Canal 7 (17.022 millones).

Finalmente el informe señala que, pese a liquidaciones efectuadas en diciembre por 55.526 millones de pesos, al fin de 1979 quedó una cuenta de libramientos impagos —deudas documentadas del Estado pendientes de liquidación—, por 651.640 millones de pesos.

Embajador de Estados Unidos en la Argentina, señor Raúl Castro (izquierda), en momento del almuerzo ofrecido ayer en la Capital por el Rotary Club. El diplomático fue el principal orador en esa oportunidad. (Radiofoto de NA).

El respeto mutuo entre la Unión y la Argentina existe, dijo Raúl Castro

BUENOS AIRES, 30 (NA).— El embajador de Estados Unidos, Raúl Castro, reiteró hoy que la reciente visita a la Argentina del enviado personal del presidente James Carter, Edward Jackson Goodpaster, fue muy constructiva, amplio y positivo; fue un ámbito de verdad entre los dos países.

Lo hizo al formular esas declaraciones poco antes de participar en el almuerzo del Rotary Club en el que disertó sobre el tema "Reconocimiento del respeto mutuo".

Puntualizó también que durante las reuniones que mantuvo aquí el general Goodpaster con las autoridades argentinas y el presidente Jorge Rafael Videla "se ha hablado francamente y el país ha seguido su política, consiguiendo la comprensión mutua".

Castro fue consultado sobre las razones que fundamentan su optimismo sobre el resultado de la misión cumplida por el enviado del presidente Carter.

"Las soluciones —respondió— fueron las de mantener el diálogo y la consulta en forma permanente. Estos dos puntos que se han reforzado y ahora importante estrechar se continuarán en el mismo concepto en Argentina".

Con relación al embarque de trigo que mañana realizará de los Estados Unidos contra la Unión Soviética expresó que durante las conversaciones del general Goodpaster "no hubo reclamos; sólo se habló de lo que se podía hacer para mejorar las relaciones entre la Argentina y los Estados Unidos.

El discurso del embajador Castro

BUENOS AIRES, 30 (NA).— El embajador de los Estados Unidos, Raúl Castro, al hablar hoy en el almuerzo del Rotary Club, expresó que "este momento me siento sumamente contentísimo porque siento que verdaderamente el respeto mutuo entre los Estados Unidos y la Argentina existe y prevalece y parece que vamos en buen camino".

"Después de todo —agregó—, todos somos americanos. Yo me siento igual que en casa, con ustedes en Buenos Aires, como me sentiría en Nueva York o en Chicago".

Castro comentó que se inició como rotariano el año 1941, lo que parecía muchos imposible y motivaba que le preguntaran su edad.

Dijo que tiene "63 abriles", como se dice en el norte de México"... y que mi actuación en los clubes de Rotary de El Salvador, Bolivia, México y los Estados Unidos me llevó a la conclusión de que si hiciéramos la vida, según los principios y conceptos del rotarismo en el orden internacional, no tendríamos los problemas que tenemos en esta época".

"Efectivamente el compañe-

(Pasa a la Pág. 5 Col. 1ª)

Videla daría un mensaje al país

Ayer analizó con Harguindeguy aspectos de las bases política

BUENOS AIRES, 30 (NA).— El presidente Jorge Rafael Videla y el ministro del Interior, general Albano Harguindeguy, analizaron hoy durante poco más de una hora "aspectos que derivan de la implementación" de las bases políticas de las Fuerzas Armadas", según se anunció oficialmente en la ocasión.

El general Harguindeguy volvió a tomar contacto con la versión de que el presidente general Videla daría próximamente un mensaje al país para referirse a características que adoptaría el diálogo previsto en el documento interfuerzas que se daría a conocer el 19 de diciembre del año pasado.

Sobre esa versión, que ya había sido barajada poco antes de que el presidente Videla iniciara su reciente período de vacaciones, que posteriormente y a través del Ministerio del Interior se daría a conocer la nómina de personas y entidades que serían invitadas a un diálogo institucional.

El estado correspondiente ya había comenzado a elaborarse en la cartera del general Harguindeguy y no descartaba que contuviera uno de los temas sobre el que hoy informó al presidente de la Nación.

Al referirse los trascendidos sobre la próxima ejecución de las bases políticas, fuentes confiables indicaron que se darían a conocer oficialmente las cotizaciones taquigráficas de las cuestiones que eventualmente se abordarían entre el presidente de la Nación o el ministro del Interior y las figuras que se convoquen.

Ello ajustaría al propósito "de evitar la distorsión que muchas veces aparece en la información".

Al embajador de Haití recibió Omar Graffigna

BUENOS AIRES, 30. (Télam). — El comandante en jefe de la Fuerza Aérea, brigadier general Omar Domingo Graffigna, recibió esta tarde la visita protocolar del embajador de Haití, señor Molier Duplan.

La reunión se llevó a cabo en el edificio "Cóndor" sede del Comando en Jefe de la Fuerza Aérea.

Corpus es una obra de prioridad para el país

Declaraciones del contralmirante Colombo

POSADAS, 30 (NA) — El delegado argentino ante la Comisión Argentino-Paraguaya del Paraná, contralmirante Horacio Colombo, afirmó aquí que "la construcción de la presa de Corpus tiene prioritario para el país" y "la obra ha sido incluida en el plan nacional de equipamiento eléctrico elaborado por la secretaría de Estado de Energía".

Colombo arribó al aeropuerto local acompañado del ingeniero Alberto Pino, experto de la comisión mixta y luego se reunió con el ministro de Obras y Servicios Públicos de la provincia, brigadier de fragata (RE) Alcides Compte, y el director de Construcciones Eléctricas Gino Lombardino.

Colombo dijo que pensaba trasladarse a Buenos Aires por razones de orden y que su visita incluiría una recorrida por el río Paraná y lugares donde se realizan investigaciones topográficas, geología y estudios para el emplazamiento de la represa.

Expresó que las investigaciones se realizadas en Itacuá habían encontrado buena calidad rocosa para fundar el dique y declinó opinar sobre en que se emplazará la obra, señalando que "el plazo es de tres a cinco meses".

Consultado por último sobre si la presa de Garabí pasó a ser más importante para la Argentina que Corpus, expresó: "nosotros tenemos que apuntar al futuro, porque la Argentina necesita de las grandes obras hidroeléctricas, proyectadas, ya sea en Corpus, Garabí o Paraná medio".

Colombo tiene previsto regresar a la Capital Federal mañana por la noche.

Arabia Saudita aumentó el precio de su petróleo

BEIRUT, 30 (UPI). — Arabia Saudita, el principal país exportador de petróleo del mundo, aumentó en dos dólares el precio de su petróleo por barril con retroactividad al primero de este mes, y los analistas predicen otro aumento para el primero de abril.

Las autoridades de Arabia Saudita, aparentemente no habiendo logrado un pedido anterior para unificar los precios del petróleo en un tope bajo, se sumó a otros cuatro miembros considerados moderados de la Organización de los Países Exportadores de Petróleo (OPEP), aumentando sus precios petroleros, según confirmó hoy una autorizada fuente saudita.

La fuente no identificada que fue citada por el diario saudita al Jazira, manifestó que los compradores fueron notificados de la decisión tomada "esta semana".

El anuncio se hizo menos de 24 horas después que los emiratos árabes unidos informaron que habían aumentado el precio de su petróleo dos dólares por barril, y que Kuwait, Irak y Qatar tomaron una decisión similar.

Arabia Saudita —que produce 9.500.000 barriles de petróleo por día y que suministra el 20 por ciento de la importación diaria de los Estados Unidos de unos 8.000.000 de barriles— se calcula que dentro de 30 a 60

(Pasa a la Pág. 5 Col. 1ª)

Orfila abogó por la unidad hemisférica

Dijo que en la actual coyuntura la cooperación interamericana tiene lo necesario para el éxito

NUEVA YORK, 30 (UPI).— Los Estados Unidos y la América Latina tienen una oportunidad dorada para echar los fundamentos de una auténtica cooperación hemisférica "porque por primera vez en la historia se necesitan", según afirmó hoy el Secretario General de la Organización de los Estados Americanos (OEA), Alejandro Orfila.

El funcionario sostuvo que en la coyuntura actual la cooperación interamericana tiene "todos los ingredientes para el éxito" y que se ha llegado al punto en que "si no se logra, se rompe".

Orfila formuló esas declaraciones al abordar una amplia gama de asuntos interamericanos en una reunión con editores internacionales y nacionales de United Press International en la sede mundial de la agencia en Nueva York.

"El hemisferio es uno de los pocos continentes que lo tiene todo: autosuficiencia en recursos, talentos, y territorio", expresó, subrayando que una estrecha cooperación continental en todos los campos colocaría a la región en una posición más firme y efectiva para tratar con los problemas globales.

Mencionó, al efecto, que la llamada "Comisión de los 9", un grupo de expertos interamericanos encabezado por el economista chileno Felipe Herrera, elabora en Quito los fundamentos de una política de cooperación para el desarrollo, encomendada por la OEA.

Esos fundamentos, contenidos en un documento, serán elevados a la OEA y, a través de sus mecanismos, a los gobiernos del continente para su estudio. El siguiente paso, indicó, será una asamblea especial de la OEA, expresando la posibilidad de que pudiera ser una reunión presidencial en la cumbre para "formular de una vez una política hemisférica" efectiva que contemple los intereses y problemas de todos los países de la región.

"Debe ser", dijo, "una política multilateral de cooperación para el desarrollo, que es el único que puede brindar paz y estabilidad".

Señaló que Estados Unidos, que enfrenta dificultades para

(Pasa a la Pág. 2 Col. 1ª)

Alejandro Orfila, secretario general de la Organización de Estados Americanos, conversa con el alcalde de Nueva York, Edward Hall, durante una visita de cortesía que aquél realizó al municipio. (Radiofoto de UPI).

Llegó a la Capital una misión comercial rusa

Tratará la compra de maíz, sorgo y soja

BUENOS AIRES, 30 (NA).— La misión comercial soviética que llegó ayer a la Argentina inició prácticamente hoy sus contactos con exportadores locales para ultimar detalles de la compra de cereales, operación en la que figuran un volumen no determinado pero considerable de maíz y, eventualmente, cantidades menores de sorgo y soja, según revelaron fuentes responsables.

Los soviéticos, pertenecientes a la empresa estatal importadora de alimentos "Export-Leb", permanecerán hasta el viernes próximo en Buenos Aires y su arribo ayer adquirió especial significación debido al boicot cerealero decretado por Estados Unidos contra la U.R.S.S. por su intervención militar en Afganistán, medida a la que no adhirió la Argentina.

Como acostumbran todos los años, a su arribo a la Capital Federal, los representantes soviéticos mantuvieron entrevistas protocolares con funcionarios argentinos. En esas reuniones, realizadas ayer y hoy, los visitantes se ajustaron estrictamente a las normas del protocolo y no develaron el detalle de sus conversaciones para la compra de cereales.

Durante su estada aquí ultimarán los detalles para el embarque de un millón de toneladas de trigo comprados por la Unión Soviética con anterioridad a la decisión norteamericana de propiciar un boicot cerealero y, también, negociarán la adquisición de un considerable volumen de maíz y, eventualmente, de cantidades menores de sorgo y soja.

Un detalle que no pasó por alto a las fuentes consultadas fue la presencia del propio presidente de la "Export-Leb", Viktor Pershin, ya que habitualmente las anteriores delegaciones compradoras estuvieron a cargo de funcionarios de menor jerarquía. La misión llegada ayer a la Argentina está integrada, además, "por Envez Alioutvinov y Alexander Naumov".

Durante 1979, las ventas de maíz a la Unión Soviética alcanzaron el millón de toneladas totalizando unos 240 millones de dólares, según lo revelado hace varios días al periodismo por el titular de la Junta Nacional de Granos, David Lacroze.

Las fuentes consignaron que el viaje a Buenos Aires de los soviéticos fue programado con

(Pasa a la Pág. 2 Col. 6ª)

"El diferendo austral se da ya por superado"

Lo dijo Jarpa Reyes poco antes de viajar a Santiago

BUENOS AIRES, 30 (NA).— El embajador de Chile, Sergio Jarpa Reyes, se manifestó optimista hoy sobre una solución en el diferendo limítrofe argentino-chileno en el Canal de Beagle y dijo haber recogido opiniones de quienes consideran una "locura que, además de los problemas que soporta el mundo, nosotros creemos un nuevo foco de conflicto".

El diplomático formuló declaraciones esta mañana en el aeropuerto de Ezeiza, momentos antes de iniciar un viaje privado a Santiago, Chile.

"Tengo la impresión, en términos de opinión pública mundial, que el diferendo austral, se da ya por superado", dijo al ser consultado sobre la marcha de las tratativas que la Argentina y Chile realizan en el Vaticano con la mediación papal, para arribar a una solución sobre la soberanía de las islas Picton, Nueva y Lennox.

Fundamentó su opinión señalando que había conservado con personas llegadas en los últimos días de Europa y de Medio Oriente, las que "verdaderamente —dijo— consideran una locura que, además de todos los problemas que soporta el mundo, nosotros (argentinos y chilenos) no podamos llegar a una solución y creemos un nuevo foco de conflicto".

El embajador de Chile, Sergio Jarpa Reyes (izquierda), formula declaraciones antes de partir ayer con destino a su país. (Radiofoto de NA).

Jarpa Reyes dijo no tener otra información sobre la mediación del Papa Juan Pablo II que las ya conocidas ayer por el comunicado conjunto de la Santa Sede, la Argentina y Chile.

Preguntado sobre si la crisis mundial por los acontecimientos en Irán y Afganistán había variado las prioridades en el sur del continente americano", Jarpa Reyes respondió que "cada vez más resta evidente la necesidad de todos los países latinoamericanos, especialmente los que tienen mayores responsabilidades por su ubicación geográfica, se unan para la defensa de su soberanía y de su sistema de vida occidental y cristiana".

"En el hemisferio sur, la posición geográfica de la Argentina y Chile tiene una especial importancia para la defensa del mundo occidental, lo que significa también un mayor compromiso para defender territorios, vías de comunicación, libertad de navegación, abastecimiento de alimentos y materias primas a los países que lo requieran", agregó.

Continuó diciendo que la "actual encrucijada que vive el mundo ha valorado en consecuencia nuestra posición geográfica y el aporte que podamos hacer para que tienen la voluntad de permanecer libres".

Se refirió luego al "éxito logrado por los gobiernos de Chile y de la Argentina en la reconstrucción de sus economías y del orden interno" y a la "tranquilidad social que ha sustituido a la anarquía y al caos" señalando que todo esto hace también a que "nuestros países entre el mundo una posición muy destacada".

Finalmente, consultado sobre el anuncio formulado ayer por el nuncio apostólico, monseñor Pío Laghi, sobre que los episcopados de la Argentina y Chile habían cursado una invitación al Papa Juan Pablo II para visitar ambos países y que aún restaba una propuesta similar de los dos gobiernos.

"Todos tenemos confianza en que se va a alcanzar un acuerdo y por lo tanto el anuncio hecho por el representante del Papa en la Argentina está dentro de lo que todos deseamos y esperamos que se realice en el más breve plazo", concluyó.

Abandonó Caracas el embajador cubano

El deterioro en las relaciones

CARACAS, 30. (Télam-AFP-DPA). — El embajador de Cuba en Venezuela, Norberto Hernández Curbelo, viajó hoy a La Habana, llamado por el gobierno de su país, se confirmó en la sede diplomática cubana, en esta capital.

Acompañaron al embajador ocho miembros del cuerpo diplomático cubano con sus respectivas familias. La información la ratificó un miembro del servicio de dicha sede, quien se negó a revelar si el abandono del país era "definitivo" por parte de los funcionarios.

Por otro lado, trascendió que la decisión de abandonar el país fue tomada por la cancillería cubana, luego del comunicado emitido ayer y precipitada por las medidas de seguridad que ejecutan efectivos de la policía política (DISIP), de Venezuela en las inmediaciones del edificio que ocupa la diplomacia cubana en esta capital.

Se supo también que en Caracas sólo quedaron tres funcionarios. Entre ellos Manuel Basabe, actual consejero, pero que pasaría a la condición de encargado de negocios.

Mientras la cancillería venezolana guarda absoluto silencio sobre los últimos acontecimientos, el embajador de este país en Cuba, César Rondón Lovera, permanece en Caracas donde deberá informar al congreso sobre los recientes episodios que derivaron en la actual situación de tirantez.

Se recuerda que el conflicto se originó al negar el gobierno de Fidel Castro, la condición de asilados políticos a seis ciudadanos cubanos que se refugiaron en la embajada venezolana de La Habana. El gobierno de Herrera Campins sostiene que la condición de los refugiados lo determina el país asilante.

El Presidente se reunirá con Martínez de Hoz

BUENOS AIRES, 30. (Télam). — El presidente de la Nación, teniente general Jorge Rafael Videla, recibirá mañana al titular de la cartera de Economía, doctor José Alfredo Martínez de Hoz.

El ministro ingresará al despacho presidencial a las 12.15, y previamente, a las 9.45, hará lo propio el secretario de Inteligencia del Estado, general de división Carlos Alberto Martínez.

Castro Madero visitó en Brasil 3 usinas atómicas

Se dejaron sentadas las bases para un acuerdo

RIO DE JANEIRO, 30 (UPI). — Brasil y la Argentina trazaron hoy las líneas finales de un ambicioso acuerdo de cooperación nuclear, a ser firmado en mayo por los respectivos presidentes.

Fuentes responsables allegadas a ambos gobiernos esperan el desagrado de países desarrollados que temen perder la hegemonía en el sector, aunque destacaron que el acuerdo también podrá eliminar los argumentos de los que rehúsan transferir tecnología nuclear bajo el pretexto de una peligrosa competencia entre las dos mayores naciones.

El almirante Raúl Castro Madero, presidente de la Comisión Nacional de Energía Atómica de Argentina, concluyó hoy su visita oficial al Brasil, después de trazar las directrices del acuerdo de cooperación nuclear que deberá ser firmado en mayo, en Buenos Aires, durante la programada visita del presidente João Figueiredo a Buenos Aires.

Castro Madero, durante su visita a Brasil se reunió con el canciller Ramiro Saraiva Guerreiro, con el ministro de Minas y Energía, César Cals y con el presidente de la empresa estatal brasileña de asuntos atómicos, "NUCLEBRAS", Paulo Nogueira Batista.

Ambos países recibieron tecnología alemana para el desarrollo de sus programas de utilización pacífica de la energía atómica.

El almirante Madero visitó las tres usinas atómicas que Brasil está construyendo en el litoral marítimo de Angra Dos Reis, a unos 150 kilómetros al sur de Río de Janeiro.

También recorrió la usina de concentración de uranio en la localidad de Pozos de Caldas, Estado de Minas Gerais, a unos 900 kilómetros al norte de Río de Janeiro y fábrica de equipos pesados de Itaguaí, en los suburbios de esta ciudad.

Los últimos retoques al acuerdo de cooperación atómica serán dados durante la visita de Nogueira Batista y Hervasio de Carvalho, presidente de la Comisión Nacional de Energía Nuclear (CNEN) de Brasil, realizarán a Buenos Aires, a mediados de marzo.

Fuentes del sector atómico dijeron que la cooperación brasileño-argentina estará relacionada al intercambio de científicos y técnicos, explotación de reservas de uranio, fabricación de reactores y radioisótopos.

Castro Madero evitó especificar públicamente los puntos del acuerdo pero destacó que en muchas áreas los dos países desarrollaron una capacidad propia y por lo tanto la cooperación es muy promisoria".

El representante argentino agregó ante varios periodistas que "las restricciones impuestas por los países más desarrollados a los países en desarrollo unieron los esfuerzos para compensar esas dificultades".

Vista general de la reunión que en la sede ATE mantuvo el mediodía de ayer la Conducción Unica de los Trabajadores (CUTA). (Radiofoto de NA).

Se reclamará un sueldo mínimo de 600.000 pesos

La Cuta impartió directivas a sus delegados

BUENOS AIRES, 30 (NA).— La Conducción Unica de los Trabajadores Argentinos instruyó a los delegados y dirigentes obreros para que reclamen "en el menor plazo posible" un salario mínimo de 600 mil pesos con vigencia desde el 1º del corriente y respalden el pedido de una "movilización".

Por otra parte dispuso que todas las entidades confederadas se presenten a las autoridades pertinentes "ratificando el mantenimiento de sus estructuras y jurisdicciones vigentes en la actualidad", y que lo hagan "finalizado el petitorio que oportunamente dispusiera y cuya fecha límite es el 15 de febrero próximo".

La CUTA adoptó esas dos resoluciones, que significan una radicalización de su postura reivindicativa ante el gobierno, durante una reunión realizada hoy en la sede de los Trabajadores del Estado.

Durante la reunión de hoy, la dirigencia nacional de la CUTA volvió a recibir a representantes de las regionales bonaerenses de la organización, que volvieron a reclamar "la ejecución de las medidas que correspondan teniendo en cuenta que no se ha obtenido respuesta alguna por parte de las autoridades gubernamentales en relación con los requerimientos planteados".

El encuentro de hoy fue el tercero del año de la mesa nacional de la CUTA y el primero que contó con un número considerable de dirigentes de la Comisión de los 25, aunque sin embargo continuaron faltando algunos de los más conspicuos como Roberto García (taxistas), Carlos Cabrera (mineros), Roberto Digon (tabaco) y José Castillo (conductores fusionados).

Sin embargo, la asistencia casi perfecta de los quince representantes de la CNT y la representatividad de los dirigentes de los 25 que participaron, permitió que la CUTA oficializara su nueva táctica ante la ley sindical y repudiaria la política salarial, en sendos comunicados.

La CUTA pidió un salario mínimo de 600.000 pesos y rechazó la actual política salarial en un enérgico documento titulado "rechazamos el salario de anemia y la ración de necesidad y queremos participar de la libertad".

El pronunciamiento gremial señala que "ante la nueva imposición de salarios congelados en un régimen de total licencia económica", la CUTA declara que "los trabajadores argentinos no aceptamos más esta discriminación social que atenta contra el principio de igualdad ante la ley e hiere, por lo tanto el orden jurídico basado en la Constitución".

"Que en consecuencia —agrega— rechazamos el sistema de fijación de salarios por planillas basados en el salario anémico y la ración de necesidad que dan origen a los pagos "en negro" y a la evasión previsional, como lo ha declarado la más alta autoridad nacional en la materia y atenta contra el principio de libre contratación, que es la base de la paz social argentina".

"Que —prosigue—, solicitamos como base de toda escala salarial, es decir como salario mínimo, para cubrir las necesidades más elementales de un trabajador, la suma de seiscientos mil pesos mensuales, a partir de la cual deberán convenirse libremente las escalas de convenios".

"Que —dice a continuación— desde el momento, en todos los niveles de la representación, los trabajadores argentinos formalizarán el reclamo de este salario básico mínimo en el legítimo ejercicio de sus derechos y del principio de libertad, que no puede ser discriminatorio sin ser intrínsecamente y definitivamente injusto".

Sostiene la CUTA que "para lograr ese objetivo" y "en el menor plazo posible" todos los "delegados obreros, todas las comisiones internas, las seccionales sindicales, las comisiones nacionales y las directivas de las federaciones y confederaciones reclamarán el pago de un salario vital mínimo de seiscientos mil pesos mensuales, con retroactividad al 1º de enero de 1980".

Aclara la CUTA que el reclamo será efectuado de la siguiente manera: "Por los delegados y comisiones internas: en todas las empresas del país; por las seccionales sindicales, comisiones nacionales y directivas de federaciones y confederaciones: ante las cámaras o entidades representativas de cada actividad, en el plano regional y nacional y por las organizaciones sindicales ante la Junta de Comandantes en Jefe y el Poder Ejecutivo Nacional".

También sostiene la CUTA que "todos los trabajadores argentinos, ejerciendo sus legítimos derechos, se movilizarán dando a este reclamo el respaldo de su firme voluntad y de la unidad indestructible del movimiento obrero argentino" y que "todas las presentaciones efectuadas sean puestas inmediatamente en conocimiento de las organizaciones sindicales representativas de cada gremio y de la conducción única de los trabajadores argentinos".

En cuanto a la táctica ante la ley sindical, está fijada en un comunicado difundido también hoy por la CUTA, y que da cuenta de que la entidad girará "instrucciones a todas las entidades confederadas, en el sentido de que finalizado el petitorio que oportunamente dispusiera y cuya fecha límite es el 15 de febrero próximo, dichas entidades deberán prescatarse a las autoridades pertinentes ratificando el mantenimiento de sus estructuras y jurisdicciones vigentes en la actualidad".

"De esa manera —se explica— la CUTA cumple un paso más de su plan de acción, que aprobará, continuando su labor de reivindicación de sus derechos y conquistas".

PRESTAMOS PERSONALES DIFERENTES...
cordialidad, ágil tramitación, bajo interés.
Montemar COMPAÑIA FINANCIERA S.A.
San Martín 1152
Tel. 231315 - Mza.

Carnaval en Brasil 15 DIAS TOTAL-1/2 PENSION SALIDA 6 de FEBRERO. $880.000
Mar del Plata 13 DIAS TOTAL SALIDA 1 DE FEBRERO, DESDE $429.000 OMNIBUS CON AIRE ACONDICIONADO
A LA MANERA DE VIAJES y TURISMO ARAMENDI
LA EMPRESA QUE TRABAJA PARA QUE UD DISFRUTE
San Lorenzo 245 - Mza. - Tel. 291857

Rusia incrementó en Kabul el número de sus efectivos

KABUL (Afganistán), 30. (UPI). — Los vehículos blindados soviéticos se movían ruidosamente por las calles de Kabul antes del amanecer de hoy, y se veía mayor presencia de las tropas soviéticas que controlan el país.

Transportes blindados de personal y tanques pertenecientes a la guarnición de 18.000 soldados soviéticos acampados en las afueras de la capital recorrieron las calles en medio de indicios de aumento de las precauciones de seguridad.

Las precauciones se deben a la muerte la semana pasada de por lo menos dos soldados soviéticos, el primer ataque confirmado contra los invasores dentro de Kabul, aislada por la nieve.

Decenas de nuevas barricadas han sido establecidas en todos los caminos de salida de la capital, las que están siendo manejadas por soldados soviéticos o tropas afganas junto a las cuales hay un destacamento ruso.

A todos los occidentales, aun los reporteros y camarógrafos que tenían pases del ministerio de Información, se les prohibió alejarse de un radio de 15 a 20 kilómetros de Kabul y a los extranjeros de los países occidentales que insisten de ir al interior del país por avión no les vendieron pasajes.

Fuentes diplomáticas occidentales dijeron que los aproximadamente 5.000 soldados soviéticos que ingresaron en el país están todavía concentrados en sus bases cerca de Kabul, la ciudad occidental de Herat y en la frontera de Shindand, cerca de la de Irán.

Transportes aéreos soviéticos mantienen su servicio de abastecimientos desde Kabul hacia otros lugares del país.

Después del día de ésta de ayer, el nacimiento del profeta Mahoma, hoy se abrieron otra vez los bazares y mercados de Kabul, donde colas esperaban una nueva ola de rumores sobre el futuro del gobierno de golpe de Estado el mes pasado.

Babrak hizo el primer aparición pública de sus raras apariciones estas, al concurrir a los festejos para celebrar el aniversario de la república de Afganistán.

El presidente ha tratado en vano de lograr que el país acepte la presencia soviética.

Los carteles y consignas en

Unidad hemisférica

(Viene de la Pág. 1ª)

asegurar su provisión de petróleo en ultramar, podría satisfacer sus necesidades en el continente, al tiempo que la América Latina necesita a su vez la cooperación de Estados Unidos en los campos tecnológico y comercial.

Refiriéndose a otros asuntos, Orfila formuló los siguientes puntos:

El proceso político Centroamericano: hay preocupación por los acontecimientos en la América Central, expresada por las misiones del Grupo Andino, Estados Unidos y otros países en estas semanas a San Salvador "para examinar la situación y ayudar a los salvadoreños a encontrar sus propias soluciones, no soluciones impuestas desde afuera".

Nicaragua: se mostró optimista por el futuro del proceso nicaraguense, diciendo que se trata de un movimiento que todavía está buscando su rumbo y parece estarlo haciendo en la dirección correcta, con interacción de los diversos grupos que realizaron la revolución. Expresó satisfacción asimismo porque el congreso norteamericano haya aprobado finalmente el otorgamiento de 75 millones de dólares para ayudar a la reconstrucción de Nicaragua.

Derechos Humanos: Negó que hubiese un propósito preconcebido de violar los Derechos Humanos en la América Latina, diciendo que la cuestión de esos derechos fue una preocupación Latinoamericana "aún antes que en los Estados Unidos". Expresó que las circunstancias cambian en los países y que algunos de estos han incurrido por ello en violaciones de los Derechos Humanos. Sin embargo, agregó: "No justificó las cosas terribles que han ocurrido".

Puntualizó su informe [illegible] que brinda la prensa [illegible]dense a las crisis de [illegible]anistán, que aunque [illegible] por los hechos es [illegible]rcionada con el poco [illegible]postrado hacia la Amé[illegible]atina. Como ejemplo, [illegible]ó su desilusión por la [illegible]norancia de la prensa [illegible]ericana hacia una re[illegible]solución del consejo de la OEA, aprobada por unanimidad, expresando solidaridad a Estados Unidos en la crisis de los rehenes en Irán.

También se refirió a los problemas gemelos de desconfianza de la América Latina hacia Estados Unidos y de desconocimiento de los problemas e idiosincrasias latinoamericanas por Estados Unidos, diciendo que es necesario despertar un interés recíproco mayor en busca de un acercamiento.

En lo que respecta a Estados Unidos, mencionó como signos de interés por el gobierno del presidente Jimmy Carter la negociación y firma de los tratados del canal de Panamá y el hecho de que el mandatario, "en el curso de un año, ha realizado cuatro visitas a la sede de la OEA".

Orfila criticó a los diarios estadounidenses por ignorar a la América Latina, de la que dijo que "es uno de los pilares fundamentales para la seguridad de este país".

Reunióse con el alcalde

NUEVA YORK, 30 (UPI).— El secretario general de la Organización de Estados Americanos (OEA), Alejandro Orfila, celebró hoy una reunión con el alcalde neoyorquino Edward Koch en procura de establecer formas de acción conjunta "para atender adecuadamente los intereses de la comunidad latinoamericana e internacional en general" en Nueva York.

Un vocero de Orfila dijo que las conversaciones del funcionario interamericano con el alcalde constituyeron una fase exploratoria previa a nuevos contactos sobre la materia. Aunque no hubo conclusiones específicas en la reunión de hoy, añadió que posiblemente se celebraría una nueva entrevista a mediados de febrero.

Orfila, que mañana se entrevistará con el secretario general de las Naciones Unidas, Kurt Waldheim, fue agasajado hoy con un almuerzo por el presidente de Chase Manhattan Bank, Francis Mason.

Desmintióse la liberación de Lorenzo Miguel

BUENOS AIRES, 30. (NA). — Fuentes de la Casa de Gobierno informaron este mediodía que no se tenía información sobre la versión periodística que señalaba como posible la liberación del ex dirigente de las 62 Organizaciones Lorenzo Miguel.

Las fuentes indicaron que una eventual medida sobre la situación de Miguel tendría que ser adoptada por la Junta Militar.

El ex dirigente metalúrgico se encuentra cumpliendo un arresto domiciliario.

Detuvieron en Turquía a 98 terroristas

ANKARA, 30 (Télam-AFP). — La detención de 98 personas acusadas de pertenecer a la organización terrorista de izquierda denominada "Partido Comunita Turco-Marxista Leninista" y de haber cometido 18 asesinatos, fue anunciada hoy por el comando del Estado de Sitio de Estambul, al oeste del país.

Entre las víctimas de los acusados figuran tres policías y varios militantes conservadores. Informó la fuente al precisar que las redadas operadas en los domicilios de los detenidos permitieron a las fuerzas del orden descubrir 22 armas de fuego, cuatro bombas, una importante cantidad de municiones y anotaciones sobre las actividades del grupo.

Misión

(Viene de la Pág. 1ª)

anterioridad a la propuesta norteamericana de boicotear los envíos cerealeros a la U.R.S.S. y que fue estimado a través de la Embajada Argentina en Moscú y de la delegación comercial permanente que mantiene en Buens Aires el gobierno soviético.

Explicaron, también, que, aunque lo desearan la misión comercial soviética puede comprar más trigo el ya programado millón de toneladas, pues el registro de exportaciones para ese rubro permanece cerrado por considerar la Junta Nacional de Granos que las ventas comprometida ya han agotado las existencis exportables.

Chispazos por [illegible]

Amplo análisis sobre los drechos humanos efectuaría hoy Pastor

BUENOS AIRES, 30. (NA). — El tema de las relaciones con Estados Unidos, en especial el de los Derechos Humanos, podría ser motivo durante toda la jornada de mañana de la preferente atención del ministro de Relaciones Exteriores y Culto, Carlos Washington Pastor, según se desprende de su agenda de actividades.

A las 9 Pastor tiene prevista una audiencia con el embajador norteamericano Raúl Castro, y cuarenta y cinco minutos más tarde se reunirá con el grupo que estudió el informe sobre Derechos Humanos que preparó recientemente la comisión de la Organización de Estados Americanos que visitó el país en septiembre pasado la Argentina.

A las 11 Pastor se entrevistará con el presidente de la República y no se descarta que analice, según lo anticipan fuentes responsable, la política argentina en la reunión de la Subcomisión de Derechos Humanos, que depende de Naciones Unidas, la cual tendrá lugar el cuatro de febrero próximo en la ciudad de Ginebra.

Por último, a las 17, el canciller recibirá al embajador Argentina en Wáshington, Jorge Aja Espil.

Teherán hizo seria amenaza a Canadá

La actitud está relcionada con la fuga de los sei diplomáticos norteamericanos

TEHERAN, 30 (UPI). — El ministro de Relaciones Exteriores de Irán, Sadegh Ghobbadeh, prometió hoy que Canadá "pagará tarde o temprano" por haber contrabandeado a seis norteamericanos fuera del país y dijo que el gobierno canadiense será "directamente responsable" de cualquier mal trato que sufran los rehenes norteamericanos que aún permanecen cautivos en Teherán.

El canciller iraní calificó la fuga de los seis diplomáticos norteamericanos como "un acto flagrante de la ley internacional, una traición [illegible] un acto brutal de espionaje".

El ministro ofreció la primera reacción iraní al incidente, agregando que "no tenemos ni la más ligera idea" acerca de los diplomáticos estadounidenses escondidos en la embajada canadiense en Teherán durante tres meses.

Dijo que su rescate tendría consecuencias para los 50 restantes norteamericanos que hoy cumplen 88 días de cautiverio en la embajada de Estados Unidos en Teherán.

En una conferencia de prensa celebrada apresuradamente en Teherán, el canciller iraní dijo que el rescate "nos daría ahora inmediatamente una razón para justificar la toma de los rehenes en la embajada norteamericana".

"Debido a lo que han hecho aquí, el gobierno canadiense será directamente responsable de cualquier maltrato a los rehenes", dijo Ghotbzadeh. "Tarde o temprano el gobierno canadiense será llamado por su interferencia en nuestros asuntos internos y su duplicidad y su traición".

Sin embargo, un despacho de la agencia oficial cubana Prensa Latina fechado en Teherán, decía que un vocero de los militantes iraníes que ocupan la embajada norteamericana comentó que el escape de los seis diplomáticos no afectará el destino de los rehenes y que no están considerando represalias contra los canadienses que quedan en Irán.

El vocero de los militantes también criticó a la cancillería iraní, diciendo que debería haber conocido el número exacto de diplomáticos canadienses acreditados en Irán.

En Toronto, la ministra de asuntos internacionales del Canadá, Flora Macdonald, desechó la amenaza iraní, diciendo que las relaciones entre los dos países ya se habían "reducido a casi nada".

La señora Macdonald negó la acusación de que el escape hubiera sido una violación de la soberanía del Irán, pero hizo notar que no esperaba que el señor Ghotzadeh saliera a elogiarnos".

Fuentes diplomáticas occidentales notaron los informes de que los norteamericanos hayan salido de Irán utilizando pasaportes diplomáticos canadienses.

Previamente Irán había rechazado un compromiso para liberar a los rehenes en la embajada norteamericana, a pesar de la presión de otras naciones musulmanas para resolver sus problemas con Washington.

La agencia de noticias de Irán entre otro, informó que se registró una lucha entre tropas armadas iraníes y fuerzas opositoras al régimen del ayatolla Ruhollah Khomeini en la provincia del Kurdistán.

El informe cita una transmisión de la radio de Teherán dicho que cinco guardias revolucionarios fueron muertos y un número indeterminado resultó herido. El informe dice que la lucha se registró en el área de Kararan.

Por otra parte, fuentes iraníes indicaron que esperaban que el ayatolla Khomeini sea dado de alta pronto de un hospital de Teherán, donde está tratando a la afección cardíaca. El ayatollah formuló ayer desde el hospital una exhortación a todos los iraníes para que vean al recientemente electo presidente Abolhassan Banadr, que ha sido

Quinielade Mendoza

En el sorteo realizado en la víspera por el Banco de Previsión Social, resultaron favorecidos los siguientes números de la quiniela oficial de Mendoza:

1º	Premio	75
2º	"	19
3º	"	27
4º	"	02
5º	"	17
6º	"	40
7º	"	80
8º	"	77
9º	"	74
10º	"	72
11º	"	15
12º	"	20
13º	"	65
14º	"	80
15º	"	40
16º	"	84
17º	"	15
18º	"	83
19º	"	26
20º	"	70

Córdoba

CORDOBA, 30 (NA) — Primeros premios de la lotería sorteada esta noche:

35581	..	$ 180.000.000
45633	..	" 9.600.000
49399	..	" 4.800.000
28137	..	" 2.400.000
12498	..	" 1.200.000
10653	..	" 420.000
29259	..	" 420.000
29410	..	" 420.000
37512	..	" 420.000
37584	..	" 420.000

Ampróse con un rembolso adicinal la exportación de otos 193 productos

BUENOS IRES, 30. (NA) — Mediante una serie de diez resoluciones, el Ministerio de Economía dispuamparar con un rembolso adional, y extraordinario, del por ciento la exportación dun total de 193 productos y rtículos a determinados pas, a la par que por las mists denegó ese beneficio a otos 88 productos.

Las resoluones —que llevan los números 37, 38, 40, 41, 42, 43, 44, 45 y 480— tienen fecha del pasado de enero y en todos los cas el beneficio se otorga por término de un año, teniénde en cuenta que la aplicaciónel mismo es retroactiva a cintas fechas de 1979.

Entre las eraciones de exportación anradas por el 5 por ciento drembolso adicional se cuenta entre otras, la correspondiera a concentrados de mineo de zinc a la Unión Soviét; topadoras forestales a Conbia, Paraguay, Uruguay y Bolivia; limones a la Unión Soviética; cubiertos de mesa a Australia y Nueva Zelanda, y una cámara frigorífica al Congo.

Además se incluyen ciruelas desecadas a Libia; caños de PVC a Costa de Marfil; filet de merluza a Suiza y Australia; cubiertas para camión a Jordania; transistores a Hong Kong; merluza y pescado entero a Gabón; caramelos a los emiratos árabes; mariscos y otros pescados al Uruguay; vagones de pasajeros a Bolivia; manzanas a Kuwait y peras a Costa de Marfil.

Se agregan además productos de alta tecnología, como, por ejemplo, distintos equipos petrolíferos para Irak, Venezuela, Canadá y Perú; matrices para la industria automotriz a Francia; cruceros deportivos a Italia, y carros de asalto y vehículos todo terrenos de uso militar y policial para Perú y Bolivia.

Dispúse prorroga la emergncia agropecaria en cuo provinia

BUENOS AI, 30 (NA). — A raíz de la da en distintas sa de viento inundaciones, g das, la comisió emergencia agro puso ampliar o situación de emerg

[illegible] agrope-

cuarien zas de las provincias de Córd, Jujuy, Río Negro y Salta.

En la cade Córdoba, se amplió y pogó hasta el 30 de julio pho la situación de emgenen zonas de los departmende Río Segundo, Sata ia, Río Cuarto, Tercer Arr General Roca y Juárez Celm

En Jujuy se prorrogó el 1 enero hasta el 31 de ie de este año el estado diergencia en las partes fes por granizo de los epentos capitai, El Carmn an Antonio, mientras ra Salta se hizo lo pro a el sector tabacalero ie departamentos de Capi rrillos, Chicona, Cuab a Caldera, La viña y R de Lerma.

Finalme el caso de la provincia Río Negro, se amplio po das y granizo, hasta el junio próximo, el estado ergencia en las zonas agr de los departamentos General Co vellaneda, General Roca.

Se confirm el viaje d Papa a Bril

CIUDAD DEL V ICANO, 30. (Télam-E — El portavoz oficia e la Santa Sede, padre meo Panciroli, confirm hoy que el Papa Juan bio II recibió y aceptó in- vitación para realiz un viaje a Brasil.

La visita papal, a ció el portavoz, se pr ciría durante el próximo mes de julio, pero la fecha exacta no ha sido fijada todavía.

Fuentes brasileñas a lantaron la posibilidad de que el viaje de Juan Pablo II se efectúe el 1 de dicho mes.

Mercado cambiario

BUENOS IRES, 30 (NA). — Estas son las cotizaciones de las principes divisas que se registraron hoy en las casas de cambio:

DIVISA	Compra	Venta
DOLAR	$ 1.662,00	$ 1.668,00
URUGUAYO	" 195,00	" 196,80
CRUZEIRO	" 37,00	" 37,90
PESETAS (100)	" 2.370,00	" 2.400,00
GUARANIES	" 1.212,00	" 1.230,00
SOLES	" 6,85	" 7,00
LIRAS (100)	" 195,00	" 200,00
BOLIVIANO	" 65,00	" 66,90
MARCO	" 952,00	" 959,00
LIBRA INGLA	" 3.760,00	" 3.795,00
CHILENO	" 42,80	" 43,20
FRANCO FRCES	" 407,00	" 411,00
FRANCO SUI	" 1.020,00	" 1.030,00
FRANCO BEA	" 56,00	" 56,70
BOLIVARES	" 374,00	" 379,00
CORONAS SCAS	" 393,00	" 398,00
DOLAR BAN NACION (Bill.)	" 1.656,00	" 1.666,00
DOLAR BCO ACION (Transf.)	" 1.658,00	" 1.665,00

PARA SERVIR A USTED.
Somos rápidos. Somos experimentados.
Y somos de FATE.
Le ofrecemos el mejor servicio técnico de reparaciones de neumáticos, balanceo, alineación y tren delantero.
Aquí estamos para servir a usted con FATE.
fate
El neumático argentino.
PRECIO SUG. MEDIDA 185/70 HR 13 MAYORISTA $ 176.293 (AL 7-1-80)
alvear goma
centro del neumático radial
JUAN B. JUSTO 429-TEL. 252611 MZA.

CAMBIO Santiago SA
Rafael E. Rodríguez
TRANSFERENCIAS CHILE
VIÑA Y SANTIAGO
Teléfono: 251288

GASTRONOMICO
Novedosos ESCARBADIENTES Importados
2 Puntas FACETADO
Caja 5000 unidades
$ 8.000.- IVA incluido
IMPORTANTES DESCUENTOS A MAYORISTAS Y REVENDEDORES
Distribuidor
Fgta. Pte. Sarmiento 2280
1416 Capital Federal
Tel. 58-5100 59-4891

EN CAMBIOS UD. TIENE 2 TELEFONOS DE CONFIANZA
2405 251575
miguitur cambios
SAN MARTIN Y CATAMARCA

SOLO POR FEBRERO

SALDOS MODART

AHORA O NUNCA
CON PRECIOS
QUE JAMAS SE REPETIRAN
NO SE LOS PIERDA

AMBOS
$59.000
EN TELAS DE VERANO E INVIERNO

SACOS SPORT
$70.000
DERECHOS O CRUZADOS, EN TELA TROPICAL O RUSTICA

CAMPERAS
$39.900
OTRAS
$50.000

SACOS SPORT
$39.900
EN TELAS DE VERANO E INVIERNO

PANTALONES
$20.000

JEANS
"SOHO"
$39.900
IMPORTADOS

AMBOS
$150.000
EN TELA TROPICAL, 2 BOTONES
SOLAPA DE CORTE ANGOSTO

MEDIAS
IMPORTADAS
$2.900

PULLOVERES
$19.900

CAMISAS
"SOHO"
IMPORTADAS
$29.900

REMERAS
$22.900

JEANS
$29.000
2 × $50.000

M

DAR MODA ES MODART
SAN MARTIN 1435 - MENDOZA

Triunfa el oficialismo en las elecciones filipinas

Nuevos actos de violencia arrojan 3 muertes más

MANILA, 30 (UPI). — Más de 20 millones de ciudadanos acudieron hoy a las urnas en las primeras elecciones de Filipinas desde el establecimento de la ley marcial en 1972, y en la consulta electoral parecía que los candidatos de gobierno iban ganando abrumadoramente.

Sin embargo, la violencia, que ha acompañado la campaña política desde que empezó el primero de enero, se apuntó tres víctimas más, con lo que se eleva a 19 el número de muertos atribuidos a la campaña, según dijo el mayor general Fidel Ramos, jefe de los constabularios o guardia rural.

La concurrencia a las urnas de la mayoría de los 22,8 millones de votantes, ha resultado muy favorable al gobierno, que espera una gran mayoría de triunfadores entre los 18.000 candidatos que se presentaron en las 73 provincias del país.

Las elecciones son parciales, y los primeros escrutinios indican que el partido del presidente Ferdinando G. Marcos, el Movimiento Nueva Sociedad, ha logrado más del 70 por ciento de los votos en Manila.

Los escrutinios de las provincias están más demoradas, pero los primeros informes indican que los candidatos de Marcos también están ganando.

Aunque las elecciones no afectan a la presidencia, Marcos confía que una buena concurrencia y orden en las mismas, servirá para mostrarle a los banqueros internacionales la estabilidad del gobierno.

El gobierno tiene proyectado solictar préstamos para impulsar la estancada economía nacional.

Marcos dijo que las elecciones son un paso hacia la normalidad política, inexistente desde que fue proclamada la ley marcial en 1972.

El hijo de Marcos, Ferdinando Jr., de 21 años, está postulado sin contrario para vicegobernador de la provincia natal de Marcos, la de Ilocos Norte.

Sin embargo, algunos candidatos de la oposición han logrado gran votación.

Los candidatos del Partido Nacionalista están ganando 70-30 en la provincia de Batagas.

Sin embargo, en la provincia de Cataduanes está perdiendo el candidato nacionalista Francisco S. Tatad, que fue despedido de su cargo de ministro de Información y acusado por Marcos de falta de lealtad.

El Partido Laban, que dirige el ex senador Bernando Aquino, boicoteó las elecciones como protesta de que no se permitió tomar parte en las mismas a Aquino, que está en la cárcel desde hace muchos años.

Aja Espil regresa hoy de la Unión

BUENOS AIRES, 30 (Télam). — El embajador argentino en los Estados Unidos de norteamérica, Jorge Antonio Aja Espil arribará a nuestro país mañana, a las 10.30.

El diplomático —que mantendrá reuniones con autoridades gubernamentales sobre las relaciones argentino-norteamericanas— será aguardado en el aeropuerto internacional de Ezeiza por funcionarios de nuestra cancillería.

Juan Pablo II envió conceptuosa respuesta al presidente Videla

BUENOS AIRES, 30 (Télam). — "Deseo renovar mi confianza en que ese noble país (la Argentina), fiel a sus mejores tradiciones, sabrá obrar siempre conforme a las exigencias de la verdad, de la justicia y de una leal y auténtica fraternidad, máxime entre quienes profesan la fe cristiana". Lo expresa el Papa Juan Pablo II en una respuesta que dirigió hoy al presidente de la Nación, teniente general Jorge Rafael Videla, por la nota que le enviara el 24 de diciembre pasado, en adhesión a la XIII Jornada Mundial de la Paz.

Le manifiesta al presidente de la Nación que "haciéndose eco del lema escogido para la celebración de este año, "la verdad, fuerza de la paz", ha puesto usted de relieve cómo también en el pueblo argentino está profundamente enraizado el anhelo de dar vida a ese dinamismo propio de la paz".

Finalmente Su Santidad dice que "al confiar estos votos al Señor mediante la plegaria, pido para usted y para todos los amadísimos hijos argentinos, nuevas y abundantes bendiciones celestiales".

El 24 de diciembre pasado el teniente general Videla había escrito al Papa, manifestándole que "los argentinos, con una constante vocación de paz demostrada a lo largo de toda nuestra historia, propiciamos —hoy más que nunca— los acuerdos y entendimientos entre los hombres a través del diálogo esperanzado y la comunicación sincera para que ningún problema, por grave que sea, deje de tener justa solución".

Agregaba que por eso "al adherir a la XIII Jornada Mundial por la Paz, lo hacemos con la sinceridad y la fortaleza que nos brindan arraigados principios e invariables tradiciones".

Viaja al sur la fragata "Libertad"

BAHIA BLANCA, 30 (Télam) — El buque escuela de nuestra Marina de Guerra, la Fragata "Libertad", zarpó hoy hacia nuerto Madryn continuando así con el viaje de instrucción del que participan 120 cadetes de los primeros cursos de la Escuela Naval Militar.

La nave, que partió a las 8.20, se encontraba surta en el apostadero de la Base Naval Puerto Belgrano, en esta ciudad.

El regreso de la Fragata "Libertad" a la Capital Federal está previsto para el próximo cuatro de febrero.

Cabe consignar que la nave debía haber zarpado en la víspera, pero las condiciones climáticas desfavorables determinaron su postergación.

Breves nacionales

MONUMENTO AL GENERAL GÜEMES

BUENOS AIRES, 30 (Télam). — Comenzaron hoy las obras para la erección del monumento al General Martín Miguel de Güemes en el predio ubicado entre las avenidas Figueroa Alcorta, La Pampa y Leopoldo Lugones, en el barrio de esta capital.

Los primeros trabajos consistirán en la colocación de los lotes y de la plataforma que servirá de base a la estatua la cual estará emplazada en el centro de esa zona parquizada de seis Ha.

El proyecto —cuya iniciación fue dispuesta en 1969 por una ley firmada por el entonces presidente de la Nación, José Figueroa Alcorta— se concretará mediante un convenio entre la Fuerza Aérea, las direcciones nacionales de Ingeniería y Vialidad y una empresa privada, encargada de la obra.

EMPRESARIOS ITALIANOS EN CORDOBA

CORDOBA, 30 (Télam). — Una delegación de empresarios italianos recorrió las instalaciones del complejo ferial Córdoba, con el propósito de concretar detalles para su participación en la Segunda Feria Internacional de Córdoba FICO 80.

La comitiva estaba encabezada por el commendatore Michele Colombino, presidente de la Cámara de Comercio Italo Argentina del Piemonte y miembro del Consejo Regional Piemontés. La integraban once asesores económicos que trabajan a la vez de tomar contacto con industriales argentinos.

Esta visita se suma a la que la semana anterior efectuaron industriales rumanos, quienes también participarán en FICO 80.

ADJUDICAN VIVIENDAS EN JUJUY

SAN SALVADOR DE JUJUY, 30 (Télam). — El gobierno anunció la próxima adjudicación de dos grupos de viviendas a un centenar de familias en las localidades de El Carmen de la zona tabacalera y Yuto del Ramal.

Se trata de un grupo de 56 viviendas en la primera de las localidades y otro de 45 en Yuto.

OPERATIVO TURISTICO "TIERRA DEL FUEGO"

USHUAIA, 30 (Télam). — Desde que se inició el operativo turístico "Tierra del Fuego" en el mes de julio último se notó un importante incremento de la afluencia de viajeros al extremo sur del país.

En el semestre julio-diciembre, ingresaron 7.790 pasajeros por diferentes medios, contra 300 llegados en el mismo período de 1978.

En lo que hace al transcurso del mes de enero, arribaron a Ushuaia 10.700 turistas, de los cuales 3.500 lo hicieron vía marítima y el resto vía aérea y terrestre. El hecho importante es que en menos de un mes ingresó al territorio tanta gente que la cantidad real de habitantes. Este hecho significativo iniciado por el gobierno territorial en el mes de julio significó que Tierra del Fuego se convirtiera en el segundo destino turístico de la Patagonia.

LAGUNA DE LOS PADRES: TRANSFERENCIA

MAR DEL PLATA, 30 (Télam). — El gobierno de la provincia de Buenos Aires transfirió a la intendencia municipal de General Pueyrredón el uso y contralor del espejo de agua Laguna de los Padres, ubicado a 24 Km. de esta ciudad, para cumplimiento de su política de descentralización administrativa.

Suscribieron la documentación respectiva el Director de Recursos Naturales del Ministerio de Economía bonaerense señor Mario César Torrubia y el secretario de Bienestar Social, doctor Carlos Raúl Martín, en representación del Intendente Municipal, acto realizado en dependencias de la comuna marplatense.

RECAUDACION POR PEAJE EN CORRIENTES

MAR DEL PLATA, 30 (NA). — Un total de 96.200 vehículos con un monto recaudado de 214.400.000 pesos es el balance de la actividad de las tres estaciones de peaje que tiene la ruta 11, en el lapso que va del 21 al 28 de enero corriente, según informó la delegación local de la Dirección de Vialidad de la Provincia de Buenos Aires a pedido de periodistas.

Por la estación de control de General Madariaga, durante la semana mencionada, pasaron 10.600 vehículos, los que pagaron un total de 23.300.000 pesos en concepto de peaje; en la de Santa Clara del Mar pasaron 41.500 y la recaudación fue de 91.300.000 pesos. En la de General Conesa se recaudaron 99.400.000 pesos por el paso de 45.100 vehículos.

ALTO PRESUPUESTO CATAMARQUEÑO

CATAMARCA, 30 (Télam). — El Gobernador de la provincia comodoro (RE) Oscar María Barcena afirmó hoy que el presupuesto de Catamarca para 1980 "es el más alto del último quinquenio", con 376.232 millones de pesos, superior en un 20,3 por ciento, al del año anterior.

Durante una conferencia de prensa explicó que el monto caudal del presupuesto será absorbido para el desarrollo de la economía, "con la inversión, dijo, de 11.187 millones de pesos. Es decir casi un tercio del presupuesto, de los cuales el 73 por ciento son trabajos públicos".

Sc denegó la excarcelación de un oficial del ejército

Está acusado de realizar un contrabando de mercaderías calificadas como "material bélico secreto". El fallo

BUENOS AIRES, 30 (NA). — La sala de feria de la Cámara Nacional de Apelaciones en lo Penal, Económico confirmó la prisión preventiva y denegó la excarcelación del teniente coronel (R) Roberto José Videla, acusado, con otras personas que están prófugas, de realizar un contrabando de mercaderías calificadas como "material bélico secreto", según se informó hoy en el Palacio de Justicia.

Las operaciones investigadas se llevaron a cabo entre el 30 de setiembre y el 13 de noviembre de 1978, por vía marítima y aérea, periodo que "bien puede calificarse de dramático por la inminencia que entonces se vivía de un conflicto armado entre Argentina y Chile", como lo señala la decisión judicial respectiva.

La sala de feria, en un fallo que suscriben los doctores José Jorge Novatti y Arturo M. Cortellezzi, también se refirió al proceder del comando de Intendencia del Ejército en relación con el citado contrabando y expresó que merece "una larga serie de reparos", a la vez que aludió a "connivencia, complicidad o negligencia para obstruir el ejercicio de las funciones aduaneras".

En cuanto al volumen o valor del contrabando la cámara expresó que "nadie pudo saber ni sabrá qué clase y cantidad de mercadería se retiró porque precisamente no hubo control".

En principio se tiene conocimiento del ingreso irregular al país de cinco mil raciones de combate adquiridas en Estados Unidos y de bolsas-camas, paños de carpa, paracaídas y otro material, importado de Corea.

La investigación del contrabando se inició por denuncia del Jefe del Departamento Operativo de la Aduana, capitán de fragata (RE) Diego Faldón, quien señaló que una empresa privada importaba material para el ejército y no pagaba los derechos aduaneros correspondientes".

La investigación involucró a la firma "Consultores de Comercio Exterior Asociados S.A." cuyo presidente era el teniente coronel Videla y a la Sociedad Anarmil S.A. que pese a no estar constituida en el país, ni inscripta en ninguna repartición oficial, "aparecía contratando directamente con el Comando de Intendencia del Ejército en operaciones de compra directa", según expresa el fallo.

Una de las operaciones de contrabando se consumó el 30 de setiembre de 1978, cuando ingresaron al país cinco mil raciones de combate a bordo del vapor Santa María, adquiridas por Videla en Los Angeles, Estados Unidos, con una orden de compra firmada por el titular del Comando de Intendencia, general Juan Marcial Canedi.

Otra mercadería arribó al aeropuerto de Ezeiza en aviones de las compañías Korean Air Lines y Alitalia que aterrizaron los días 16, 23, y 30 de octubre y el 1, 6 y 13 de noviembre".

La mercadería era retirada por la empresa Consultores de Ezeiza como si perteneciera al Comando de Intendencia del Ejército, sin verificación ni pago de impuestos, porque estaba considerada "material bélico secreto", en momentos que se agudizaba la crisis con Chile por el diferendo limítrofe austral, según consigna el fallo.

En el proceso se acreditó que Videla había dado indicaciones para que las guías aéreas fueran consignadas a la orden del comando de Intendencia y amparados bajo el régimen de la ley 19.348 que posibilita la exención de impuesto cuando las Fuerzas Armadas actúan como importadoras en forma directa.

Cabe señalar que la firma importadora, al descubrirse las maniobras, pagó los derechos aduaneros mediante el régimen de "regularización", pero en base a la declaración que ella misma confeccionó sobre la mercadería ingresada a plaza y sin que hubiera ninguna constancia para corroborar el volumen, por la falta de contralor aduanero.

Se informó que por este contrabando se labra un sumario militar, pero la cámara respecto del comando de intendencia expresó que "no es tarea del tribunal adjudicar responsabilidades a alguno de sus integrantes por no estar sometidos a su jurisdicción por razones de competencia".

"Sin embargo —agregó— dicha actuación irregular que puede llamársela connivencia, complicidad o negligencia como se prefiera obstruyó notablemente en ejercicio de las funciones aduaneras, llegando al extremo de suprimirlas completamente ante la gravitación que la actuación de sus representantes falsos o auténticos, debían hacer pesar sobre el personal aduanero".

Resultó falsa alarma una denuncia sobre existencia de una bomba en un avión

BUENOS AIRES, 30. (Télam). — Los pilotos de un avión de la empresa Braniff que desde Santiago de Chile, se dirigía a Buenos Aires, alertaron a las autoridades del aeropuerto de Ezeiza sobre la presunta existencia de una bomba, desplegándose inmediatamente un operativo de seguridad, hasta que la máquina aterrizó en Ezeiza, comprobándose que se trataba de una falsa alarma.

El avión cumplía el vuelo 901 y por razones aún no aclaradas, lo pilotos, en pleno vuelo, enviaron un télex al aeropuerto internacional de Ezeiza, alertando a las autoridades sobre la presunta existencia de un artefacto explosivo a bordo de la máquina.

Inmediatamente el jefe del aeropuerto, comodoro Hugo Feddersen ordenó que se desplegara un operativo de seguridad, en la zona donde se ordenó el aterrizaje del avión.

Al llegar la máquina con pasajeros, en las primeras horas de la tarde, se procedió a una prolija revisación del avión, comprobándose finalmente que se trataba de una falsa alarma.

"Es obra de un bromista o loco"

BUENOS AIRES, 30. (NA).— El jefe del aeropuerto de Ezeiza, comodoro Hugo Feddersen declaró hoy que la denuncia anónima acerca de la existencia de una bomba en un avión Jumbo de la empresa Braniff, es la segunda falsa alarma de este tipo en una semana, que se registra en aeronaves que cumplen el trayecto Santiago - Buenos Aires.

"No se si es obra de un bromista o un loco, o de alguien interesado en sembrar el temor y el desconcierto o infundir preocupación. Es inexplicable", dijo Feddersen, quien dirigió personalmente las operaciones de seguridad montadas en torno al aparato en el aeropuerto.

La semana anterior un vuelo de Lan Chile que debía decolar a Santiago, fue demorado durante tres horas en Ezeiza por una denuncia similar, que obligó a revisar sin resultado, el equipaje y los compartimientos de la máquina.

Habrían dado muerte a 300 soldados tunecinos

ROMA, 30. (UPI). — Un grupo autodenominado "Resistencia Armada Tunecina" dijo hoy que el fin de semana pasado sus hombres dieron muerte a entre 250 y 300 soldados tunecinos, en un ataque llevado contra la aldea tunecina de Gafsa, y que la lucha continúa.

Un comunicado emitido por el grupo contradijo declaraciones formuladas por el ministro del Interior tunecino, Othman Kechrid, según el cual había terminado la lucha en Gafsa y la ciudad estaba totalmente bajo el control de las fuerzas del gobierno.

Añadió que es falsa la declaración de Kechrid de que perecieron 41 personas y 111 resultaron heridas en el ataque llevado a cabo el domingo contra Gafsa, y que entre 250 y 300 soldados tunecinos murieron y prosigue la lucha.

"La resistencia armada es la única forma de liberar al pueblo tunecino de una dictadura y su jefe, que se ha entronizado a si mismo presidente vitalicio", dijo el comunicado.

Rescataron con vida a dos náufragos en Mar del Plata

MAR DEL PLATA, 30 (Télam). — Un operativo de salvataje, quizás el más dramático registrado hasta el momento en la presente temporada, se realizó en las últimas horas de la tarde de ayer, cuando cinco guardavidas de la zona de Punta Mogotes, apoyados por un helicóptero del servicio de emergencia de playas y riberas, rescataron del mar con vida a dos hombres que habían naufragado con una pequeña embarcación.

El operativo tuvo su inicio cuando una embarcación pequeña, de 4,50 metros de eslora por 1,20 de manga, de las denominadas Sunfisch, a vela, a cuyo bordo iban dos personas del sexo masculino, se dio vuelta a unos 150 metros de la costa, frente al balneario El Lusitano. Debido al mal estado del mar y la fuerte marejada los tripulantes fueron arrastrados mar adentro, a unos dos mil metros de la costa, frente casi a Punta Canteras.

Alertado del hecho, sobrevoló el lugar un helicóptero afectado al servicio de seguridad en las playas, cuyo personal arrojó a los hombres salvavidas para que trataran de manotear.

Acto seguido, cinco bañeros de distintos balnearios de Punta Mogotes, identificados como Oscar Roberto Ferreras; Héctor José Videla; Juan Alberto Fernández, Rubén Dominján y Roberto Martínez, se lanzaron al mar en procura de los náufragos.

Tanto los bañeros, como el servicio de helicópteros, la Prefectura Naval y la policía provincial, montaron un operativo rescate —que duró varias horas— que concitó la atención y admiración de una verdadera multitud que se congregó en la zona del accidente.

El salvamento comenzó poco después de las 16.30, culminando a las 18, cuando, con la ayuda de una lancha de goma con motor fuera de borda, de Prefectura Naval, los dos náufragos fueron llevados hasta la playa sanos y salvos. Resultaron ser Sergio Ferreyra y Héctor Gibert, de los que se ignoran otros datos.

El esfuerzo mancomunado de los hombres del operativo rescate, fue premiado por prolongados aplausos por parte de la numerosa concurrencia allí congregada.

Critican una actitud del Presidente

BUENOS AIRES, 30 (NA). — En su edición de hoy, el diario "Buenos Aires Herald" critica severamente la reciente actitud del teniente general Jorge Rafael Videla al enviar un avión presidencial en busca del neurocirujano Raúl Matera para tratar de salvar la vida del actor Claudio Levrino.

"No cabe duda de que el gesto del presidente fue bien intencionado", admite el calificado matutino editado en idioma inglés. "Pero al permitir que los sentimientos prevaleciesen sobre la razón —agrega— se hizo así mismo y al proceso un flaco favor".

Tras señalar que el episodio tuvo un eco negativo en "muchísima gente" el "Herald" expresa: "Nadie podía escatimar a Leyrino una última oportunidad, por dudosa que fuera de sobrevivir. Pero hay muchas otras personas que no son celebridades (...) que también podrían salvarse si algún poderoso despachase un avión para traer a un médico famoso a la cabecera de su cama. Pero a nadie se le pasaría por la mente que el presidente debe interesarse personalmente de su destino o que el jet presidencial debe ser puesto a su disposición".

"Si es verdad que el presidente quiere ayudar -prosigue- debiera de preocuparse porque los recursos médicos y de transporte del país, en su integridad, sean mejorados lo bastante como para tornar superfluas acciones tan arbitrarias".

Resolvióse adecuar el monto del sueldo para trabajadores a destajo

BUENOS AIRES, 30 (Télam). El Ministerio de Trabajo informó hoy que resolvió adecuar a partir del primero del corriente el monto de salario mínimo garantizado para los trabajadores, que efetúen tareas a destajo y que estando a disposición del empleador, en una jornada de trabajo, por causas ajenas a su voluntad no pudiera obtener una retribución equivalente al jornal mínimo correspondiente al personal que realiza normalmente esas tareas.

La resolución ministerial establece un salario mínimo, para el mes de enero, de 12.900 pesos; para febrero de 13.416 pesos; para marzo de 13.953 pesos y para abril de 14.511 pesos. En todos los casos corresponde a una jornada de ocho horas de trabajo.

Agrégase que cuando los empleadores contrataren obreros para ejecutar un determinada tarea remunerada a destajo y la misma insuma un tiempo menos a cuatro horas, deberán asegurar un jornal hora no inferior a 2.419 pesos para el mes de enero, 2.516 para febrero, 2.617 para marzo y 2.772 para abril. Sobre el particular se especifica que se computará como mínimo una hora de trabajo.

Para el periodo comprendido entre el primero de mayo y el 31 de diciembre del corriente año, señálase que las retribuciones mínimas serán publicadas en forma de tablas cuatrimestrales.

Los empleadores —acota la resolución— quedan facultados para otorgar aumentos salariales por sobre las remuneraciones básicas aprobadas, con la sola condición de que por lo menos un 25 por ciento del monto global de los incrementos que se acuerden, reconozca como sustento sistemas que incentiven la producción o productividad de los trabajadores.

Asimismo, se expresa que cuando las retribuciones a destajo estén determinadas en función de "cuadrilla", las remuneraciones mínimas establecidas precedentemente, corresponderán a cada integrante de la misma, pero sólo para la cantidad necesaria de trabajadores requerida por los empleadores para la realización de las tareas.

Finalmente se indica que los salarios mínimos resultantes de la presente resolución, no serán objeto de otras retenciones, aportes o contribuciones con destino a las asociaciones gremiales de trabajadores, que las correspondientes a la cuota sindical ordinaria y a los aportes destinados a las obras sociales.

AUTOS IMPORTADOS
0 KILOMETRO

FINANCIADOS EN PESOS HASTA 36 MESES EN DOLARES HASTA 12 MESES SIN INTERES.

FIAT 132 - 2000 cc.
U$S 14.620 y 12 cuotas de U$S 1.828.

LANCIA HPE - 2000 cc.
U$S 17.928 y 12 cuotas de U$S 2.241.

LANCIA BETA CUPE - 2000 cc.
U$S 16.580 y 12 cuotas de $ 2.073.

LANCIA BETA BERLINA - 1600 cc.
U$S 14.470 y 12 cuotas de U$S 1.809.

Precio Indic. FIAT 132-1600 U$S 36.285

FIBARZA
JOSE VICENTE ZAPATA 363
MENDOZA

28|1|F|31|1

ESCRIBANIA CAVECEDO GARCIA
MONTEVIDEO 199 — MENDOZA
Feria Notarial
Comunica que permanecerá cerrada del 1º al 20 de Febrero - Ley Nº 3.058.
31|1|C|922|31|1

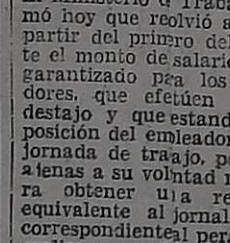
L.I.M.C.E.C.
LIGA MENDOCINA
DE LUCHA CONTRA EL CANCER
El cáncer es curable, consulte a tiempo
INSTITUTO DE ONCOLOGIA
MONTECASEROS 1020 - TEL. 244591
CIUDAD

ISSB
INSTITUTO DE SERVICIOS SOCIALES BANCARIOS

Recíbase de enfermera profesional

BECAS - UNIFORMES Y BENEFICIOS SOCIALES. PARA RESIDENTES DEL INTERIOR: SE CUBREN GASTOS DE RESIDENCIA DURANTE CICLO LECTIVO

REQUISITOS
* Estudios secundarios completos
* Edad entre 17 y 35 años
* Ser argentina nativa o naturalizada

INFORMES e INSCRIPCION
Policlínica Bancaria
ESCUELA DE ENFERMERIA
Gaona 2197 de 9 a 15 horas

MBSN
MINISTERIO DE BIENESTAR SOCIAL DE LA NACION
Secretaría de Estado de Seguridad Social

Y como siempre,
LOS ANDES
en **SAN LUIS**
acompañándolo en sus vacaciones

SERRANIAS PUNTANAS
EL TRAPICHE
MOSCO ROSALES
Y REPARTO
POR LOS CAMPINGS
POTRERO DE LOS FUNES
E. VOLCAN
SOLICITAR AL VENDEDOR LAGOS
O COMUNICAR POR ENCARGO A
DISTRIBUIDORA PUNTANA - TEL. 22668 - SAN LUIS
MERLO
KIOSCO DE HECTOR MENDE

y en toda la provincia de SAN LUIS

Hubo un sensible aumento de producción energética

Paralelamente se redujo la importación de crudo al 6,8 o/o en 1979

BUENOS AIRES, 30 (NA). — Todo el sector energético nacional registró un apreciable aumento durante 1979, según un informe suministrado por la Secretaría de Estado de Energía en el que se consigna que la producción de petróleo aumentó un 4,6 por ciento, la inyección de gas natural un 7,7 por ciento y la generación eléctrica un 14 por ciento.

Tras lograr por cuarto mes consecutivo un nuevo récord de extracción media diaria de petróleo en diciembre —alcanzó a 78.422 metros cúbicos por día—, para los 12 meses del año pasado la producción petrolífera fue de 27.433.500 metros cúbicos, es decir 1.211.600 metros cúbicos más que en 1978.

Paralelamente, la importación de crudo redujo su participación en el total del 8,6 por ciento en 1978 al 6,8 por ciento en 1979, totalizando el año pasado 2.009.700 metros cúbicos, con una disminución del 18,8 por ciento en volumen respecto del año precedente.

Pese a ello, la casi duplicación del precio pagado por el petróleo importado —que aumentó de 88,39 a 175,92 dólares el metro cúbico, es decir un 99 por ciento más— implicó que el total de divisas se incrementase entre un año y otro en el 61,5 por ciento para totalizar 353,5 millones de dólares.

En cuanto a la inyección de gas natural en la cabecera de los gasoductos, la misma fue el año pasado de 9.050,7 millones de metros cúbicos, 650,6 millones más que en 1978, a la par que la producción de carbón comerciable verificó un crecimiento muy considerable del 67,4 por ciento, totalizando 726.900 toneladas.

Por lo que respecta a la generación eléctrica, se indica en el informe que al superarse en un 14 por ciento las cifras de 1978, se llegó a un total de 33,09 megavatios/hora, de los cuales el 59,9 por ciento provienen de centrales térmicas (el 63,5 por ciento en 1978), el 32 por ciento de hidroeléctricas (26,5 el año anterior) y el restante 8,1 por ciento nucleares —Atucha—, que por permanecer inamovible redujo su participación con respecto al 10 por ciento de 1978.

Tomado por empresas, las que registraron mayor crecimiento en el año fueron la ex Italo con un 51,5 por ciento más, Deba con el 22,8 por ciento más y Agua y Energía con un aumento del 20,7 por ciento, en tanto que, por los problemas surgidos a mediados de año, Segba tan solo superó sus guarismos en un 1,9 por ciento y Atucha redujo su generación en un 7 por ciento.

Llegaron al país expertos del BID y del Banco Mundial

POSADAS, 30. (NA). — Arribaron hoy a esta capital expertos de los bancos Interamericano de Desarrollo (BID) y Mundial (BM), en visita programada por el departamento del sector social del proyecto Yaciretá.

Los expertos, Patricio Millán, Jacomina Regt y César Garcés, viajaron acompañados por los ingenieros De María y Castelli, funcionarios de la entidad binacional Yaciretá (EBY), el delegado de la Empresa Nacional Italiana (ENI), L. Manziaterra y especialistas del grupo consultor Gronda.

Los técnicos del BID y del BM inspeccionarán los trabajos en marcha en Ituzaingó, para trasladarse pasado mañana a Encarnación y a Ayolas, para retornar el sábado y emprender el regreso a la Capital Federal.

Fue expulsado el embajador de Libia en Túnez

TUNEZ, 30. (Télam-AFP). — El embajador de Libia en Túnez, Essid Zentani, fue invitado a abandonar el país por el gobierno tunecino, anunció hoy el primer ministro Hedi Nulra, en esta capital.

"También hemos decidido el cierre del centro cultural tunecino en Trípoli y el libio en Túnez", agregó el jefe del gobierno.

Los observadores señalan que estas decisiones se tomaron luego del ataque guerrillero contra la ciudad tunecina de Gafsa, cuya responsabilidad fue atribuida a Libia.

Atacaron en Italia un cuartel de carabineros

En España fue herido de bala un teniente coronel

ROMA, 30 (Télam-EFE). — El grupo terrorista denominado "rondas comunistas" se atribuyó el atentado perpetrado en la madrugada de hoy, contra un cuartel de carabineros situado en la localidad de Casal Palocco, muy próxima a Roma, se informó en esta capital.

Un artefacto explosivo de gran calibre causó destrozos en el edificio, pero no produjo víctimas.

El atentado en Bilbao

BILBAO, España, 30 (Télam-AFP). — Un teniente coronel del ejército español fue herido de una ráfaga de metralleta hoy, en un atentado perpetrado en Munguia, provincia de Vizcaya, informó una fuente policial española.

Acompañaban al militar herido, dos tenientes coroneles, y un comandante, que salieron ilesos de la agresión cometida con armas automáticas por tres individuos, emboscados en una colina cercana a la carretera por donde circulaba el vehículo atacado.

En Valladolid, 200 Km. al noroeste de Madrid, se produjo la total destrucción por incendio de la sede del partido de derecha "Fuerza Nueva" la pasada noche. Un vocero del partido, afirmó tener pruebas de que el incendio fue perpetuado por bandidos comunistas.

Secuestraron y mataron a 2 mujeres en San Salvador

SAN SALVADOR (El Salvador), 30. (UPI). — Desconocidos armados, secuestraron y mataron a dos mujeres, oficinistas de la iglesia católica salvadoreña, dijeron voceros de la organización.

Portavoces de las oficinas del arzobispo de San Salvador dijeron que los cuerpos acribillados a balazos de Ana Carolina Aguilar, de 21 años, y de María Ercilia Martínez, de 28, fueron hallados en una carretera 20 kilómetros al norte de esta capital.

Según los voceros las mujeres fueron secuestradas el lunes en el pueblo de Aguilares, un día después de que el arzobispo Oscar Romero, quien fue nominado para el premio Nobel de la Paz de 1979, dijera que "vivimos en un período insurreccional y la moral de la iglesia justifica la insurrección cuando se han agotado todos los medios pacíficos".

La señorita Aguilar trabajaba en la clínica de la iglesia en Aguilares, y la señorita Martínez en las oficinas del arzobispo en San Salvador, como empleada de la Cruz Roja.

Asumió el director de Armas Navales

BUENOS AIRES, 30 (Téla — El director general de Ma rial Naval, vicealmirante Er que Harnaldo Dahn puso l en posesión de su cargo al n vo director de Armas Nava capitán de navío Juan Car Dupuy.

El acto se realizó a las 12 el edificio "Libertad", sede Comando en Jefe de la Arm da.

Vendrá al país el actor Jean Paul Belmondo

BUENOS AIRES, 30 (Téla — Una productora cinemat gráfica local informó que actor Jean - Paul Belmon llegará al país a mediados marzo próximo, invitado pa asistir a la semana de cl francés que se realizará en ta ciudad.

Asimismo, Belmondo vend con el realizador George La ner, que dirigió la película destructor", donde actúa tar bién el intérprete visitante que se exhibirá en la mue tra.

Petróleo

(Viene de la Pág. 1ª)

días anunciará otro aumento retroactivo, según dijo Joseph Tovey, presidente de Tovey y Company, una empresa bancaria neoyorquina que se especializa en cuestiones de energía.

Informaciones industriales dicen que Arabia Saudita ha estado trabajando en proyecciones financieras basadas en un aumento de los precios en un 15 por ciento, entre fines del año pasado y el segundo trimestre de este año. Un analista expresó que "estos significaría que para abril el crudo liviano árabe estaría costando 27,60 dólares por barril".

Kuwait cnofirmó la información dada ayer por la agencia noticiosa de los emiratos, pero Qatar y Irak declinaron hacer comentarios.

La decisión saudita elevó el precio del crudo liviano, que generalmente sirve de índice para todos los precios del petróleo, de 24 a 26 dólares el barril.

El precio del crudo pesado aumentó de 23,17 a 25 dólares por barril, y el del crudo mediano de 23,54 a 26,45.

De acuerdo con la información de ayer de la agencia de los Emiratos, el crudo iraquí aumentó de unos 26 a 28 dólares el barril; el Kuwaiti de 25,50 a 27,50; el de los Emiratos de 27,6 a 29,60; y el Qatari de 27,23 a 29,23 dólares el barril.

Después de la reunión de diciembre de la OPEP en Caracas, era de conocimiento general que los sauditas aumentarían sus precios a unos 26 dólares por barril.

Castro

(Viene de la Pág. 1ª)

rismo y la amistad del Rotary Club, no se consigue en otro sitio,, y también los conceptos internacionales humanitarios, de que somos seres humanos y buscamos un mejor nivel de vida, un aspecto de moral".

Castro se refirió luego a la incorporación al Rotary Club local de "mi colega y amigo John Griffith de la embajada de los Estados Unidos. El y yo fuimos socios y compañeros del Club Rotary de El Salvador y ahora estamos en la Argentina".

"Yo llevo dos años y medio en este país —añadió—, y mi intención era presentar inmediatamente una solicitud para ingresar a uno de los clubes, pero desde que llegué no he tenido tiempo de ocio y ha sido imposible, he estado sumamente atareado".

El rector en la U.N.N. asumirá el 5

BUENOS AIRES, 30 (NA).— El ministro de Cultura y Educación, Juan Llerena Amadeo, pondrá en funciones al nuevo rector de la Universidad Nacional del Noroeste, Héctor Enrique Tamburini, el próximo martes a la mañana, según se supo hoy en medios allegados a ese organismo oficial.

Para ello, Llerena Amadeo se trasladará a la ciudad de Corrientes en compañía del subsecretario de Asuntos Universitarios, Eduardo Ventura.

Tamburini sucederá en el cargo a Atlántico Rodríguez quien renunció por razones de salud.

Llerena Amadeo y Ventura regresarán a esta ciudad el martes al mediodía.

Fenómeno solar registróse en Buenos Aires

BUENOS AIRES, 30 (NA). — Un extraño fenómeno visual que atrajo la atención de numerosas personas, se produjo en horas de este mediodía cuando el sol presentó un círculo luminoso —estilo arco iris multicolor—, y en su interior la aparente concentración de una nube.

El Servicio Meteorológico informó que el efecto visual se debía exclusivamente a la presencia de nubes (Cirrus), ubicadas a gran altura en la atmósfera y debido a los cristales (agua) contenidos en ellas, estos refractaban los rayos solares produciendo el fenómeno lumínico.

El mundo tiene 5 grandes problemas:

1. Exceso de población.
2. Falta de alimentos.
3. Problemas raciales y religiosos.
4. Escasez de energía.
5. Economías estancadas con desempleo.

La Argentina no tiene ninguno. ¿Entonces?

El tener una ventajosa situación no significa nada si no se la sabe aprovechar.
Esta es la tercera gran oportunidad histórica que se nos presenta.

La primera fue a fines del siglo pasado.
Fue aprovechada y nos convertimos en uno de los países más avanzados.

La segunda fue con la última guerra mundial.
Fue desaprovechada y dejamos de ser uno de los países más avanzados.

El aprovechar esta tercera gran oportunidad sólo depende de nosotros.
Depende de

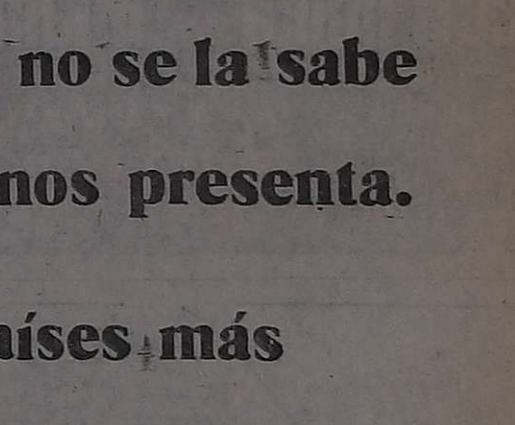

un cambio de mentalidad.

Gigantesco incendio en campos de General Alvear

GENERAL ALVEAR. — Un devastador incendio de campos se registraba anoche en la zona Este del departamento. El siniestro, que tenía un frente de fuego de más de 4 mil metros y una longitud de 20 kilómetros, se ubica en Los Huarpes, a unos 55 kilómetros al Este de esta ciudad y a 45 kilómetros al Sur de la ruta 188.

Las llamas se iniciaron en Campo Casare, de 45.000 hectáreas, las que se han destruido en su totalidad. También resultaron afectados los campos "Martínez Campaña" y "Giuffrida".

Desde hace 3 días personal de bomberos trabaja en el lugar pero debido al avance de las llamas se solicitó el auxilio de otras reparticiones. Es así que anoche en la Municipalidad se reunió la Junta de Defensa Civil con la presidencia del intendente departamental para analizar la gravedad de la situación.

Se dispuso así el envió de 11 trabajadores de Vialidad, 15 agentes de la Seccional 14ª de Policía y 10 obreros municipales, a los que se suman 7 vecinos de la zona, para que colaboren en la tarea de extinción del siniestro.

La ardua labor de sofocar el incendio se ha visto seriamente perjudicada por el viento que sopla en distintas direcciones y provoca lengua de fuego sumamente peligrosas para los que tratan de combatir las llamas. A esto se suma el período se sequía registrado y las altas temperaturas de los últimos días.

Las llamas no han respetados algunos caminos y picadas que en determinados casos alcanzan un ancho de 40 metros y que podrían haber servido de "contrafuego", se informó anoche.

Las personas que realizan la labor de extinción del incendio —se agregó— han debido por momentos retirarse velozmente de algunas áreas a raíz de que la velocidad de las llamas y la constante formación de nuevos focos convertían al lugar en una peligrosa trampa.

De continuar esta situación, se estimaba, deberá reforzarse la dotación de hombres con efectivos de infantería de San Rafael e inclusive del Ejército.

Por su parte la comuna emitió anoche un comunicado en el que expresa que es imprescindible la colaboración de los ganaderos de la zona para combatir el siniestro. Destaca asimismo la necesidad del envío de colaboradores provistos de palas y otros elementos para que ayuden en la labor que se está desarrollando, ya que el personal afectado actualmente resulta insuficiente ante el veloz avance del fuego.

Se aclaró asimismo que se debe ingresar por la ruta 188 al camino ganadero de Los Huarpes y transitar 45 kilómetros hacia el sur para llegar al área siniestrada. En el lugar, personal policial y de bomberos impartirán las instrucciones del caso. También se requirió el envío de víveres y agua al lugar, ya que el contingente que trabaja contra el siniestro lleva 24 horas en esa zona luchando contra las llamas.

Un muerto y 7 heridos en una triple colisión

SANTA FE, 30, (Télam). — Una persona muerta y otras siete heridas fue el saldo que arrojó una violenta triple colisión ocurrida poco después de las 10 de hoy entre un colectivo y dos camiones en la ruta nacional 11, a seis kilómetros al norte de Llambi Campbell, localidad distante 52 kilómetros de esta ciudad capital.

Según informó la policía, por dicha ruta, en dirección surnorte, circulaba el colectivo de la empresa "El Norte", con pasajeros, guiado por J. Alloatti y llevando como guarda a Edgardo Luis Borgonomo, de 28 años. Al llegar a la altura de los kilómetros 537 y 538, por causas no establecidas, chocó con el camión jaula semirremolque que cargado de hacienda conducido por Sivio Scarpini, de 33, que circulaba en sentido contrario.

En la misma dirección que el semirremolque, avanzaba el camión con acoplado, cargado con algodón, conducido por Ricardo Miguel Lazatti, de 47, afincado en Resistencia, Chaco, el que por la rapidez con que se produjo la colisión, nada pudo hacer por impedir el choque de su rodado contra la parte trasera del camión jaula.

El triple choque provocó la muerte del guarda del colectivo, Edgardo Borgonomo, en tanto que otras siete personas resultaron con heridas, de las que fueron atendidas en los hospitales de San Justo y Santa Fe, donde quedaron internados.

Inmediatamente de ocurrido el accidente, se evacuó el lugar al tomar fuego el colectivo y el camión semirremolque. Bomberos de San Justo y de Zapadores de Santa Fe, combatieron el incendio sin poder evitar que las llamas destruyeran al colectivo también el semirremolque quedó dañado en su parte delantera.

Cruce de la muerte

Otro accidente ocurrió en la intersección de las rutas 19 y 13, sitio conocido como el "cruce de la muerte", en el departamento Castellanos, donde chocaron el automóvil Ford Falcon conducido por Rodolfo Raúl Lezcano, y el camión Mercedes Benz a cargo de Jorge Di Lallo.

Serafín Marticorena de Curuzú Cuatiá, que acompañaba a Lezcano, recibió heridas que poco después le acarrearon la muerte, y Leonor García de Petrola, de 74 años, también acompañante de Lezcano, resultó con serias lesiones, de las que se la atiende en un sanatorio de Castellanos.

Un choque en Malargüe causó cuatro heridos

MALARGÜE. — Los ocupantes de un Jeep resultaron lesionados al chocar con un camión de características ignoradas, cuyo conductor se dio a la fuga. La colisión se produjo sobre el puente del río Atuel en la ruta nacional 40.

Con dirección de marcha hacia ese departamento circulaba el jeep Ika, conducido por Mario Toledano, quien llevaba como acompañante a su esposa, Ramona Delfina Ollarse y a sus pequeños hijos Mario Daniel y Gabriela Soledad, de 5 y 1 año, respectivamente.

Como consecuencia del impacto resultaron todos los ocupantes de este rodado lesionados, por lo que fueron trasladados al Hospital Regional donde quedaron internados. Toledano presenta herida contusa cortante en base de nariz y en región lateral de mano derecha. Su esposa, herida cortante en región frontal izquierda de un centímetro, heridas en mejilla paralelas de 3 centímetros. El menor Mario Daniel, herida en región frontal de 3 centímetros y herida en ángulo externo ojo izquierdo, mientras que Gabriela Soledad sufrió herida en dorso de nariz de 2 centímetros.

Armas de fuego de diversos calibres y marcas y las municiones secuestradas al menor delincuente.

Arrestan a un menor que hurtó 13 armas de fuego

Las investigaciones iniciadas por personal de la seccional 15ª, de Tunuyán, permitieron la detención de un menor de edad que se confesó autor de la sustracción de armas de fuego y otros delitos cometidos con anterioridad.

La pesquisa comenzó a partir de la denuncia de Alfonso Alfredo Richard, propietario de un negocio de venta de armas quien declaró ante la seccional 15ª, que desconocidos le sustrajeron 13 armas de fuego y 15 cajas con municiones.

Las averiguaciones realizadas por personal policial establecieron que el autor de la sustracción era un menor de edad, domiciliado en nuestra ciudad hacia donde habría trasladado los elementos malhabidos.

Encuentran las armas

Poseyendo una pista segura sobre el destino que el menor le habría dado a las armas sustraídas, los efectivos policiales se trasladaron al distrito El Borbollón, de Las Heras.

En el lugar encontraron al menor cuando conducía una camioneta propiedad de su padrastro y fue trasladado a dependencias policiales.

El jovencito confesó haber sido el autor de la sustracción de armas que ocultó en el puesto El Jahuel, de El Borbollón, entregando una de ellas, a otro menor —aún prófugo— con quien cometió otro delito.

En el puesto, ubicado a unos 20 kilómetros de El Borbollón, fueron halladas 12 armas de fuego y tres cajas con municiones.

El menor detenido declaró que el resto de las municiones las utilizó para practicar tiro al blanco.

También confesó haber sido el autor —juntamente con otros dos menores más— de la sustracción de una camioneta de Donato Angel Benedetti, a principios de 1979.

A fines de 1978, también incursionaron en el campo del delito, al abrir un boquete en el techo de la joyería "Albarracín", de Tunuyán, pero debieron desistir del intento ante la alerta de los vecinos.

El joven delicuente de 17 años de edad, quedó a disposición de la justicia competente, entanto siguen las investigaciones para dar con el paradero de los otros tres menores cómplices.

San Rafael

El volumen de cosecha de uva sería menor a la del último año

SAN RAFAEL. — Una encuesta de opiniones realizada por esta Corresponsalía en la zona, con anterioridad al pronóstico dado a conocer por el INV, da como resultado que el volumen de la actual sería entre un 25 % a 30 % menor a la de 1979, y representaría no más del 50 % de una cosecha normal. La causa principal de esta sensible merma sería la fuerte helada caída el 9 de noviembre sobre esta zona productora.

Hay opiniones muy dispares, pero todas coincidentes de que estamos ante una cosecha inferior a la registrada el año anterior en San Rafael. LOS ANDES seleccionó un núcleo de personas vastamente vinculadas a esta industria, sobre todo por la medida en que están relacionadas con la producción de uva, la elaboración vínica o la parte técnica, en su mayoría enólogos, personas no influenciadas en forma directa ni indirecta por la uva ni del vino. Su opinión, así nos pareció podía responder con una información seria a la inquietud en torno de esta próxima cosecha de uva y su volumen con respecto a la de 1979.

Un funcionario con experiencia de muchos años en la materia estimó que la próxima cosecha será bastante menor a que la del año pasado. Nos dijo que a través de lo visto y la opinión de gente conocedora del tema la merma podrá llegar hasta un 35 por ciento menos que la del año anterior.

Ante este cálculo de merma, debemos informar que, según los censos hasta ahora conocidos, el área plantada con vid en San Rafael es de 50.000 hectáreas y en General Alvear de 15.000. Esas 65.000 hectáreas produjeron 3.485.510 quintales en 1979. Como puede apreciarse, fue una cosecha de bajo rendimiento, y ello estuvo motivado por fenómenos atmosféricos: granizo y helada, además del estado sanitario de los cultivos por demás desfavorables, por falta de adecuadas curas.

Un enólogo y viñatero, con profundos conocimientos en cultivos de vid estimó que la presente cosecha será un 50 % de la producción normal de la zona. Hacemos notar que esa estimación es sobre una cosecha normal y no sobre la del año anterior, por lo que podría haber alguna relación entre ambas apreciaciones.

Nuestro entrevistado se ocupó de los problemas que se produjeron por corrimiento, diciendo que los cambios bruscos de clima, en que se pasó de días lluviosos a golpes fuertes de calor, habrían afectado a los racimos donde no hay un desarrollo normal de los granos. Ubicó a las variedades criolla y cereza en esa situación. Pero que el problema también se registra en las de más variedades de uva, con respecto al tamaño de un año normal. Explicó el técnico que esto determinará racimos con peso inferior y que además había que tener en cuenta que el lugar ocupado por la semilla es exactamente igual, y que la merma se notará en el mosto.

Otro aspecto posibles es que la cosecha se pueda adelantar debido a las temperaturas reinantes y menor cantidad de uva en los viñedos. Nuestro entrevistado calificó a la cosecha 1980 como anormal para San Rafael. Dio como razones los efectos dejados por la helada. Dijo que estos se notaron en el follaje, pero que no se advirtió entonces que también se había dañado al racimo.

Esa misma apreciación la recibimos de otro enólogo. Dijo que los fenómenos climáticos de heladas y granizo y las enfermedades en los cultivos provocaron una apreciable merma de cosecha, que calculó como nuestro anterior entrevistado en un 50 por ciento, con respecto a una cosecha normal.

Dijo que las variedades más afectadas, son la Pedro Jiménez y criollas. Recordó que fue común la expresión de los productores de que no había daños mayores por helada, "pero ha afectado mucho", a ello se sumaron, dijo, "las enfermedades naturales de la vid, diciendo que la gente se ha demorado en curar la viña". Sostuvo que la peronóspora no dañó la hoja, sino directamente el racimo. Nuestro entrevistado recordó una frase común en los productores: "A mí no se me heló la viña", y agregó, yo he andado ahora en Cuadro Benegas, Las Paredes, Rama Caída, La Llave y Cañada Seca y no tienen nada de uva", frase que dio en forma figurativa ante la merma de producción.

Un tercer enólogo con amplia experiencia en la materia, se refirió a la disminución de producción en general explicando la medida en que se notan daños en el racimo directamente. Al solicitarle una estimación sobre la merma manifestó no tener una idea general de toda la zona, pero aventuró que podía ser de un diez por ciento con respecto a una cosecha normal.

Siguiendo el propósito de tener un cuadro que pudiera mostrar con claridad la situación de la futura cosecha, en lo que se aprecia hasta el momento, solicitamos finalmente sus impresiones al conductor de una importante bodega de plaza. Como los anteriores confirmó la merma que presenta la cosecha calculándola en un 25 por ciento con respecto a la producción de San Rafael en 1979.

Manifestó que los viñedos fueron mejorados por los productores, ampliando las áreas con abono, mejorando las curaciones y el riego, y que todo ello permitía esperar un mejor rendimiento, pero que los problemas derivados de la helada y el granizo, en menor amplitud, le llevaban a calcular que la cosecha no será importante y que por lo contrario sufrirá un deterioro del orden del 25 por ciento con respecto a la última cosecha.

Triple choque se produjo anoche en nuestra ciudad

Una triple colisión, con graves consecuencias para una señora embarazada, se produjo en la intersección de La Plata y España, de nuestra ciudad. El choque se registró cuando por España circulaba el Renault Gordini M-037859, conducido por Miguel Angel Vargas, a quien acompañaba su esposa Marina Emelina Vera de Vargas. Al llegar a La Plata el vehículo chocó con un Dodge chapa M-058445, de cuyo conductor se desconocen los datos. El impacto provocó la caída del rodado de la señora de Vargas, quien presentaba un embarazo de 7 meses. El golpe le produjo pérdida de conocimiento, por lo que fue trasladada inmediatamente al Hospital Emilio Civit, en donde se nos informó al cierre de nuestra edición, que su estado no revestía gravedad. Por su parte, el Dodge, en su desplazamiento sin control, embistió a un Renault 6, chapa C-622871, estacionado de contramano en La Plata. Los vehículos sufrieron serias abolladuras, en tanto los conductores resultaron ilesos.

Pereció un ciclista. Dos mujeres fueron embestidas

Luego de ser embestido, un ciclista pereció a raíz de la gravedad de las heridas recibidas, en tanto en otros dos accidentes, dos mujeres resultaron con lesiones que motivaron su internación.

En el carril Rodríguez Peña, del departamento de Godoy Cruz, se produjo el choque fatal, cuando se desplazaba por esa arteria el ciclista Angel Del Cecco, de 30 años de edad y con domicilio ignorado.

Por causas que se investigan, al llegar frente a las instalaciones de la empresa metalúrgica IMPSA, fue embestido por una camioneta marca Dodge, conducida por Jorge Omar Roque, mayor de edad y residente en Ameghino s/n. del departamento Rivadavia.

El ciclista fue trasladado de inmediato al hospital Central donde se comprobó que había dejado de existir a raíz de la gravedad de las lesiones que recibió.

Menor embestida

Cuando intentaba cruzar la avenida San Martín Sur, una joven fue embestida y luego quedó internada por la gravedad que presentaban las heridas sufridas.

El accidente se produjo en la intersección de la avenida con Castelli, donde un automóvil conducido por Carlos Vicente Aciar embistió a la joven Alicia Raquel Dumois, de 16 años de edad.

A raíz del impacto, la joven sufrió traumatismo de cráneo, herida desgarrante en rostro, escoriaciones en región dorsal y traumatismo en pierna derecha, por lo que debió quedar internada en el hospital Español.

Choque en el Sur

Una mujer resultó con graves heridas en una colisión registrada en la zona de Villa Atuel.

El accidente se produjo cuando por calle Río Negro circulaba la moto "Gilera" guiada por Víctor Edgardo Baigorria, domiciliado en ruta Vieja s/n., de Real del Padre. El conductor llevaba como acompañante a su madre, señora María Luisa Quiroga de Baigorria, con igual residencia.

Por causas que no han podido determinarse, la moto chocó con un camión Mercedes Benz que guiaba Nicolás Schelgelf, residente en finca Los Pinos, de la localidad. Como consecuencia del impacto la acompañante del motociclista resultó con politraumatismos que determinaron su internación en el hospital de General Alvear.

Dos víctimas en accidentes en pasos a nivel

LA PLATA. 30 (NA). — Un hombre murió al ser atropellado por un tren del ferrocarril Mitre en la ciudad Escobar, según trascendió de fuentes policiales.

La víctima fue identificada como Jacobo Branchler, de 52 años, domiciliado en Sarmiento 460 de esa localidad, quien comenzó a cruzar las vías del ferrocarril en su intersección de la calle Trevi, cuando el convoy —que procedente de Córdoba corría hacia Retiro— lo embistió.

Camión arrollado por un tren

CORRIENTES, 30 (Télam). Un tren arrolló a un camión con acoplado en un paso a nivel sin barreras, ubicado en el kilómetro 269, entre las estaciones de Mercedes y Solari. A consecuencia del accidente falleció el ayudante del conductor del transporte ferroviario.

El hecho ocurrió en la primera hora de esta madrugada cuando el coche motor 2346 de un convoy ferroviario embistió en el cruce del paso a nivel sin barreras existente en el kilómetro 269, a un camión con acoplado.

De resultas del choque dejó de existir en forma inmediata el ayudante del conductor del tren, Florencio Flores y sufrieron heridas diversas el estafetero del tren, un pasajero y el chofer del camión, de quienes se carecen de datos identificatorios.

Dio a luz a una nena en plena vía pública

SAN RAFAEL. — A las 2.30 de la madrugada del martes, personal de la seccional 32ª de policía, debió constituirse con toda urgencia en las inmediaciones del domicilio de calle Buenos Aires al número 600, de esta ciudad, a raíz de haber sido requerido por un llamado dando cuenta que en el lugar una mujer se encontraba en estado de alumbramiento. De inmediato se le prestó auxilio, emergencia en la que dio a luz a una criatura de sexo femenino. Tras ello se dispuso su traslado al hospital donde se identificó a la madre como Mirta Mónica Picco, argentina de 27 años, domiciliada en calle San Juan 457 de esta ciudad.

Pese a la difícil emergencia que le tocó vivir, el estado de la madre y la recién nacida es satisfactorio.

Dos muertos y 31 heridos en dos accidentes ferroviarios

BUENOS AIRES, 30 (NA). — Un muerto y 31 heridos, 4 de ellos de consideración, fue el saldo de un espectacular accidente ocurrido cuando un colectivo con pasaje completo cruzó un paso a nivel con las barreras bajas y fue arrollado por un convoy del Ferrocarril Urquiza.

El accidente "ocurrió a las 5.22 cuando el tren 3022, que se dirigía desde Campo de Mayo a la terminal Federico Lacroze, fue embestido por un colectivo de la línea 80 en el paso a nivel de la avenida Francisco Bairo", en el barrio metropolitano de la Agronomía, según informó Ferrocarriles Argentinos.

"Las barreras estaban bajas y funcionaban en perfecto estado", precisa el informe oficial, en el cual se consigna, además, que de los 31 heridos (cuatro se encuentran internados en el hospital Zubizarreta con pronóstico reservado), mientras que los restantes fueron curados y dados de alta.

De acuerdo con los testimonios brindados por algunos de los heridos, el intrno 44 de la línea 80, conducido por Carlos Alberto Casuso, de 21 años, se dirigía a "excesiva velocidad" hacia la terminal en las Barrancas de Belgrano cuando intentó cruzar con las barreras bajas" el paso a nivel de la avenida Beiro.

Según la versión de uno de los pasajeros del ómnibus, el vehículo fue embestido violentamente en su parte trasera por un tren que había salido de la estación Francisco Beiro, distante unos 150 metros del lugar del accidente, "lo que evitó una tragedia mayor, pues si lo toma de lleno habrían sido más los muertos".

El colectivo estaba repleto de pasajeros, en su mayoría operarios que a esa hora viajan cotidianamente a sus lugares de trabajo y, al chocar con el tren, fue desplazado hacia un costado del paso a nivel, trás lo cual chocó y quedó apoyado contra una baranda de hierro y cemento.

Al volcar, el rodado aprisionó a varios pasajeros y provocó la muerte en forma casi instantánea a uno de ellos, identificado más tarde como Fermín Eugenio Gordo, de 51 años, según la información proporcionada por efectivos de la seccional 47A., interviniente en el hecho.

Rápidamente, se iniciaron las tareas de auxilio trasladándose a los heridos al hospital "Zubizarreta", ubicado a unas 15 cuadras del lugar del accidente, mientras que el conductor del vehículo que resultó ileso fue detenido y conducido a dependencias de la Policía Federal.

Casuso, según pudo saberse en fuentes policiales, permanece detenido e incomunicado a disposición del juez federal Eduardo Marquardt, secretaría del doctor Saint Jean que instruye las actuaciones del caso.

Auto arrollado por un tren

BUENOS AIRES, 30. (NA). — Una persona murió y otras dos salvaron milagrosamente sus vidas cuando el automóvil en que viajaban fue arrollado por un convoy ferroviario en un paso a nivel en la localidad bonaerense Migueletes, según se supo por conducto extraoficial.

De acuerdo con las informaciones obtenidas, el accidente se produjo a las 4 cuando un automóvil Valiant III, chapa B-053275, conducido por Guillermo Arias, de 55 años, cruzó vías en zig-zag evitando las barreras bajas, sin advertir la proximidad de un tren que se acercaba a gran velocidad.

El convoy ferroviario, que sin pasajeros se dirigía desde José León Suárez a la estación terminal Retiro, arrolló al vehículo y lo arrastró unos cien metros.

Arias resultó con heridas de gravedad y fue trasladado al hospital "Zubizarreta", en Villa Devoto, donde falleció poco después, mientras que los otros dos ocupantes del rodado, cuyos datos de filiación se desconocen, resultaron milagrosamente con heridas de poca consideración.

Descubrieron en Ezeiza millonario contrabando

BUENOS AIRES, 30 (Télam) — Un contrabando de películas pornográficas y artículos electrónicos por unos 60.000.000 de pesos fue detectado por personal de Aduana del aeropuerto internacional de Ezeiza, según pudo saberse de fuentes responsables hoy.

El contrabando fue descubierto oculto en otros artículos pero sin haber sido declarado, por supuesto, por los viajeros, una pareja joven que arribó a Ezeiza procedente de Miami, Estados Unidos de Norteamérica.

En los bultos consignados, personal de Aduana descubrió aproximadmaente 150 rollos de películas pornográficas y otros artículos electrónicos por valor aproximado a los 60.000.000 de pesos.

Según las fuentes, el hecho ocurrió en las últimas horas de ayer y hoy fue posible comprobar otro contrabando, también de artículos en cajas de parlantes ("baffles") que traían al país otros viajeros.

Las comprobaciones que realizan permanentemente los empleados aduaneros de Ezeiza no se han visto afectadas por el nuevo sistema que agiliza los trámites, como lo demuestran estos contrabandos.

ARCO S.A.

OFERTAS FIN DE SEMANA

QUESO PARA RALLAR Sardo, el KILO	$ 4.180
DULCE DE LECHE Pote x 1 kilo 1ª marca c/u.	$ 2.750
SALAMINES CRIOLLOS Picado fino el KILO	$ 5.180
ANCHOAS EN SAL Lata x 1 kilo env. 1979 c/u.	$ 3.980
MORTADELA CILINDRO Entera o trozada el KILO	$ 2.680
SALCHICHON 2 GUSTOS Entero o trozado el KILO	$ 3.380
TOMATE TRITURADO Botella x 1 Kilo c/env. c/u.	$ 1.680
MERMELADA VARIOS GUSTOS Pote x 500 grs. 1ª marca c/u.	$ 815

HORARIO: 8.30 a 12.30 y 17 a 21 - SABADO INCLUSIVE
Con playa de estacionamiento propio por ALBERDI 35

R. E. de SAN MARTIN 1957
Tel. 252932 - Mza.

31 1 F 31 1

Electrónica de Miami
Asesoramiento
Reparaciones
Adaptaciones
Interconexiones
radio técnica
CATAMARCA 16 Tel. 233009 MZA.

SI VAS PARA CHILE

Aproveche de visitar a su distribuidor de cubiertas Goodyear en Santiago.
Tecnicentro Sierra le ofrece un importante descuento por su compra, montaje y balanceo gratis.
En Tecnicentro Sierra usted podrá escoger entre las más famosas cubiertas Goodyear

Radial de Acero "Grand Prix-S"
Ej. 185-SR-14 tubulares Dodge Polara $ 131.000*
Ej. 165-SR-15 Peugeot $ 117.700*
Radial G. 800" Radial Calibrado
Ej. 185-SR-14 tubular Dodge Polara $ 107.500*
Ej. 175-SR-13 tubular Dodge Miqui $ 90.300*
"Bravo" Cubiertas más anchas
Serie 78
Ej. B-78-13 tubular Dodge Miqui $ 76.600*
Ej. G-78-15 tubular Torino $ 104.500*

Y además neumáticos reforzados para camiones y camionetas.
(*) Los precios se indican en moneda argentina para efectos informativos.

Tecnicentro SIERRA
GENERAL PRIETO 1305 FONOS: 777549-373097 SANTIAGO.
GOODYEAR
A la presentación de este aviso obtendrá un descuento especial.

HECTOR MARIO PRINGLES
DECORADOR
SERVICIO INTEGRAL
CORTINADOS
ALFOMBRAMIENTOS
TAPICERIA
TOLDOS
ASESORAMIENTO
TEL. 243049 — 292233

En Buenos Aires
170 HABITACIONES con baño privado y aire acondicionado
GARAJE PROPIO
Grantotel ORLY
PARAGUAY 474 - T. E. 32-5344/48
DIR. TEL. HOTELORLY - BS. AS.
A una cuadra Florida y Plaza San Martín
Pub. luz

Círculo Médico de San Rafael
COMUNICA:
QUE POR FALTA DE PAGO CONTINUA SUSPENDIDO EL CREDITO POR EL SISTEMA DE ORDENES DE LAS SIGUIENTES OBRAS SOCIALES:
— Sindicato Trabajadores del Hielo
— Luz y Fuerza
31 1 F 7121 3 31 1

IMPORTANTE
A LOS USUARIOS DE GAS Y COMERCIANTES DEL RAMO
Por razones de seguridad, se advierte de la existencia en plaza de ARTEFACTOS NO APROBADOS por esta Sociedad y, por lo tanto no ofrecen la garantía de que su diseño y funcionamiento se ajusten a las Normas Técnicas en vigencia, representando su uso SERIOS RIESGOS. Los ARTEFACTOS APROBADOS —nacionales o importados— se individualizan por el sello de aprobación y la chapa de marcado grabada con la matrícula-marca y fabricante o importador.
GAS DEL ESTADO

Zona Este

San Martín

Estúdiase la construcción de un colector cloacal

Solución temporaria en el Barrio San Pedro

SAN MARTIN. — Se ha solucionado temporariamente el grave problema sanitario que afectaba a los habitantes de un sector de Barrio San Pedro. Así lo informaron por separado el doctor Pedro Pablo Agnesi, intendente municipal, y el ingeniero Jaime Icart, titular de la delegación local de Obras Sanitarias de la Nación. Mientras tanto, se estudia la solución definitiva —la construcción del colector cloacal Palmira - San Martín— que insumirá una inversión estimada entre 6 y 8 millones de dólares.

El anuncio fue formulado primeramente por el doctor Agnesi en el curso de una conversación mantenida con LOS ANDES. Otros temas tratados en la entrevista fueron el cierre de los terrenos baldíos en zonas urbanizadas de la ciudad de San Martín, la iniciación de distintas obras públicas en breve plazo, los criterios aplicados en la elaboración del presupuesto municipal 1980 y la marcha de las realizaciones ya emprendidas.

Con relación al problema sanitario que afligió a más de 200 familias de Barrio San Pedro, el doctor Agnesi manifestó: "Se han mantenido numerosas reuniones con funcionarios de los ministerios de Gobierno y Obras y Servicios Públicos, buscando la forma de financiar la obra de construcción del colector cloacal Palmira - San Martín, con el cual habrá de conectarse un conducto de cuatro mil metros a la planta depuradora del barrio; sólo esta obra está estimada en quinientos mil dólares", en tanto que el colector insumirá seis millones de la misma moneda.

Interrogado acerca de la adopción de medidas inmediatas, expresó que Obras Sanitarias de la Nación ha mejorado en un 80% el funcionamiento de la planta; con respecto al desagüe, señaló que no se ha determinado cursos de acción por considerarse que la solución del problema debe ser integral. "Periódicamente se han realizado limpiezas, pero la poca efectividad de éstas ha quedado demostrada a lo largo de 7 años de existencia del problema".

"Existe gran preocupación por parte del gobierno provincial con respecto a este problema" —prosiguió— "esto ha quedado demostrado en las reiteradas reuniones en que se ha tratado".

Baldíos

Los terrenos baldíos, existentes en el radio céntrico de la ciudad de San Martín, constituyen lógica fuente de preocupaciones por parte de quienes residen en las cercanías de esos verdaderos focos de contaminación. Consultado al respecto, el intendente Agnesi opinó: "No hay colaboración por parte dos propietarios de estos terrenos. Esta Municipalidad ya ha cursado los emplazamientos correspondientes a los titulares de la mayoría de los ubicados en sectores urbanizados. La respuesta no supera el 20 por ciento. Ante esto, debemos pedir la colaboración de estos propietarios, solicitando que, al menos, los limpien de malezas y desechos".

"La intendencia esperará durante el primer semestre de este año que la buena voluntad y la conciencia vecinal que quienes se encuentran en infracción en lo relativo al cierre de baldíos y construcción de veredas, de una respuesta satisfactoria. De no obtenerse ésta, tomará a su cargo los cierres y trasladará los costos operativos derivados a los propietarios".

Obras públicas

Con referencia a la marcha de las obras públicas, el jefe comunal señaló: "En el curso de esta semana se procederá a la firma del contrato de la licitación ya adjudicada y correnpondiente al tendido de la red de agua potable de Barrio Libertad. Igualmente se rubricarán los compromisos para la ejecución de obras complementarias en la Terminal de Omnibus, la colocación de la iluminación a gas de mercurio en Tres Porteñas y a la adquisición del material para el tendido de la red de agua en ese mismo distrito. Todas estas obras se iniciarán en un plazo no mayor de 15 días. Por otra parte, se continúa con el hormigonado del Barrio Uruguay, realizado por administración, y el tendido de la red cloacal de la ciudad de Palmira, que se efectiviza a un ritmo de una cuadra por día". En forma igualmente normal se desarrollan las obras de la Terminal de Omnibus, la Biblioteca Ricardo Rojas (cuya primera etapa ya se ha concluido), y los centros cívicos de Montecaseros y Nueva California.

El presupuesto correspondiente al año en curso se elabora actualmente y —de acuerdo a lo informado por el doctor Agnesi— con el criterio de finalizar las obras ya iniciadas y planificadas como paso previo a la proposición de nuevas realizaciones.

Líquidos cloacales

Concluida la entrevista con LOS ANDES, el doctor Agnesi recibió al ingeniero Jaime Icart, jefe de la delegación local de Obras Sanitarias de la Nación.

Consultado posteriormente, el funcionario señaló que su visita se relacionaba con la situación derivada de la planta depuradora de líquidos cloacales del Barrio San Pedro. "He puesto en manos del intendente una evaluación de los hechos, el proyecto del colector Palmira-San Martín, y el presupuesto de esta obra, con el fin de que esta documentación siga la vía más adecuada a la obtención de los recursos económicos necesarios, estimados en una cantidad de 6 a 8 millones de dólares".

La obra conectará la red cloacal de Palmira, actualmente en ejecución, con el establecimiento depurador de la ciudad de San Martín, y comprende la construcción de una estación elevadora en la primera ciudad mencionada. Requerirá dos años para su ejecución. Interrogado acerca del tiempo en que los vecinos del Barrio San Pedro podrán gozar del beneficio, el ingeniero Icart expresó: "El lapso depende del que se emplee en la construcción del conductor desde el barrio hacia el colector; podrá verse disminuido si el colector entre Palmira y San Martín se inicia desde esta ciudad".

Mientras tanto, se han tomado algunas medidas que aseguren un normal funcionamiento de la planta depuradora del barrio, con una notable disminución —señala el ingeniero Icart— de los efectos contraproducentes que ejerce sobre la población del lugar. "Los rotores trabajarán en forma ininterrumpida hasta el invierno, evitando la dispersión de olores. Del mismo modo, tampoco se volcarán barros hasta esa fecha en las piletas de secado. También se han extremado las medidas de higiene, habiéndose realizado una desinfección con hipoclorito de sodio".

Sin embargo, falta una medida muy importante, que escapa al ámbito de acción de Obras Sanitarias: la limpieza del desagüe, que depende del Departamento General de Irrigación. De realizarse, se brindarán adecuadas condiciones de salubridad a los habitantes del barrio, hasta tanto se habilite el propuesto colector cloacal.

Educacionales

Docente jubilada. — SAN MARTIN. — Se ha acogido a los beneficios de la jubilación la docente Noelia Araniti de Catena, tras haber cumplido meritoria actuación en las escuelas Nacional de Corocorto, "Pringles" de Santa Rosa, "Primera Junta" de La Paz, "Carlos Galigniana", y "La Costanera", de Santa Rosa y "Tomás Prisco", de San Martín.

Noelia de Catena

La señora de Catena se distinguió en su función por el cariño que brindara a sus alumnos y la preocupación continua, en su esfera de acción, por las relaciones entre el ámbito escolar y el hogar de los educandos, logrando de esta forma concitar el interés de los padres y responsables, por la tarea educativa.

Necrología

Miguel Angel Cereda. - Su fallecimiento. - SAN MARTIN. — La desaparición de este joven, acaecida a la temprana edad de 22 años, ha enlutado el corazón de sus familiares y amigos.

La Escuela Técnica de Santa María de Oro de Rivadavia y la ENET Nº 1 de San Martín, en las cuales cursara sus estudios secundarios, fueron escenario de su permanente culto a la amistad; supo así ganarse innumerables afectos entre la juventud del Este. Su desaparición ha dejado en el seno de su familia y entre sus amigos un vacío difícil de llenar e imborrables recuerdos, que habrán de acercar el tiempo de la resignación.

Sus restos fueron inhumados en el cementerio de Buen Orden. Allí, numerosos familiares, amigos y vecinos testimoniaron fielmente el cariño a que se hizo acreedor.

Carnaval '80 organiza la Cámara Júnior

SAN MARTIN.— Un corso de carnaval organiza la Cámara Júnior de esta ciudad. El evento, que habrá de realizarse el 17 de febrero, forma parte de un programa denominado "Carnaval 80" y tendrá por escenario las calles 25 de Mayo y 9 de Julio. La entidad organizadora informó que se entregarán premios en efectivo para la mejor comparsa y el mejor disfraz.

Embarcan autos de Estados Unidos en buque especial

La empresa Líneas Marítimas Argentinas informó que con motivo de haber contratado con la empresa Ford Motors Argentina un importante embarque de vehículos provenientes de los Estados Unidos, arrendó el buque car-carrier "Pioneiro", el cual llegó al puerto metropolitano el día 23 del corriente.

El mencionado cargamento consiste en 335 pick-up Ford F-100 y 185 F-150, de industria norteamericana, las cuales fueron embarcadas en el puerto de Norfolk.

El buque "Pionerio" es especialmente adecuado para el transporte de vehículos sobre ruedas, pues su carga se efectúa por sus propios medios. Este moderno sistema se denomina "roll on - roll off" y permite efectuar grandes economías tanto en los costos de estibaje como en el tiempo que dura la carga y la descarga.

De esta manera, la Empresa Líneas Marítimas Argentinas logra mantenerse a la vanguardia en las nuevas modalidades de carga por vía marítima, brindando así mejores y más eficientes servicios a sus cargadores.

Desde mañana se reduce efectivo mínimo bancario

BUENOS AIRES, 30 (NA). — Pese a la liquidez de la plaza el Banco Central dispuso una nueva reducción, de dos puntos esta vez, del efectivo mínimo de los bancos y entidades financieras, permitiendo la disponibilidad de unos 600.000 millones de pesos, hasta ahora inmovilizados.

De acuerdo a la circular RF 934, el BCRA dispuso fijar en el 13 por ciento (hasta ahora estaba en el 15 por ciento) la tasa única de efectivo mínimo de estas entidades a partir del próximo viernes 1 de febrero. Según algunos técnicos el nivel del efectivo mínimo se sitúa de esta manera virtualmente en el "piso técnico", ya que aunque el Banco Central disponga en adelante nuevas reducciones del mismo, las mismas no podrían ser usufructuadas por las entidades financieras que deben contar como mínimo con esa masa de dinero inmovilizada por cualquier eventualidad.

Económicas

Mercado de valores

Tendencia bajista en las tasas de interés locales

Mientras en Buenos Aires las operaciones bursátiles se iniciaron con una corriente vendedora y clima incierto, quedando al cierre con ambiente sostenido, en Mendoza la nota más sobresaliente la dieron las pizarras de cotizaciones de las tasas pasivas, que mostraron una decidida tendencia a la baja, mientras el oro cerró en 680 dólares, es decir, 27 menos que en el día anterior. Los VANA compensaron ganancias y pérdidas, mientras que los BONIVA no tuvieron cambios. El dólar cumple exactamente la curva de ascenso que fue establecida para que alcanzara hoy el 2,8 por ciento de incremento en el mes que finaliza. Un factor importante, como es el precio de la carne de vacuno, mostró en Liniers una firmeza operativa en alza. Según todo parece indicarlo, enero ha marcado un obligado paréntesis estival que será modificado, no caben dudas, con el anuncio del presupuesto nacional hecho por Martínez de Hoz, en el que se prevé un déficit de 3 billones, 789.200 millones de pesos. Señaló el ministro de Economía que la participación de las empresas y organismos estatales en el volumen del sistema bancario, será menor que el que marcó a fines del año pasado, que él estimó en un 18 por ciento.

Mercado de valores

BUENOS AIRES, 30 (Télam). — El total general de lo operado hoy en el mercado de valores de Buenos Aires ascendió a 837.015.703 pesos nominales.

En títulos públicos se ubicaron 136.953.555 pesos nominales, mientras que en acciones particulares se colocaron 700.062.148 pesos nominales, 10,06 por ciento menos respecto a las operaciones de ayer, por la comercialización de 182.289.790 papeles.

En bonos externos se negociaron 1.847.000 dólares.

De las 139 empresas que comercializaron sus papeles, 56 acciones subieron, 26 bajaron y 57 permanecieron sin cambios respecto al cierre de la rueda de ayer.

Títulos públicos

Con una tendencia irregular se operó en Valores Nacionales Ajustables, Boniva y externos.

Las series segunda y tercera de Valores Nacionales Ajustables experimentaron un incremento de 500 puntos (2,08 por ciento) y 90 (1,29 por ciento) respectivamente, mientras que las series cuarta y cuarta segunda emisión arrojaron pérdidas de 10 puntos (0,21 por ciento) y 15 puntos (0,47 por ciento).

Las dos primeras series de Bonos Nacionales de Interés Variable quedaron sin cambios, en tanto que la tercera, cuarta y quinta no cotizaron.

Las series de los años 1975 y 1977 de bonos externos subieron 3.000 pesos, es decir que lo hicieron en el orden del 1,76 por ciento y 1,68 por ciento, no así en cambio la serie 1976, que declinó en 3.500 pesos, o sea el 1,96 por ciento.

El dólar

BUENOS AIRES, 30 (Télam). — En la clausura del Mercado Libre de Cambios del Banco de la Nación Argentina, la cotización del dólar estadounidense fue la siguiente: transferencia: comprador 1.658, vendedor 1.665; billete: comprador 1.656, vendedor 1.666. En las casas de cambio, por su parte, el precio medio fue: comprador 1.663 y vendedor 1.669.

En nuestra ciudad capital, por otra parte, el dólar norteamericano se cotizó a 1.658 comprador y 1.674 vendedor. La onza troy de oro se cotizó en Mendoza a 680 dólares.

Mercado de haciendas

BUENOS AIRES, 30 (Télam). — Paulatinamente, el Mercado de Liniers mostró hoy una tendencia general de firmeza, con subas de 20 a 40 pesos el kilogramo vivo. Además, entraron 13.944 animales, es decir, casi un millar más que en el día de ayer. Las cotizaciones extremas registradas, por kilogramo vivo, fueron las siguientes:

Novillitos: Especiales y buenos, de 381/400 kg. 1.820 - 1.885; de 401/440 kg. 1.780 - 1.880; de 441/480 kg. 1.700 - 1.780; de más de 480 kg. 1.630 - 1.700; regulares, 1.700-1.800.

Overos negros: Menos de 450 kg., no hubo ofertas; de 451/520 kg. 1.480 - 1.600; de más de 520 kg. 1.500 - 1.568.

Cuarterones gordos: 1.500 - 1.580; cruzas 1.600 - 1.810.

Novillitos: Especiales y buenos 1.820 - 1.878; regulares 1.640 - 1.820.

Vaquillonas: Especiales y buenas 1.720 - 2.000; regulares 1.520 - 1.760.

Terneros: Especiales y buenos 2.100 - 2.310; regulares 1.750 - 2.100.

Vacas consumo: Buenas - 1.420.
1.420 - 1.520; regulares 1.200

Conserva: Buena 1.000 - 1.180; inferior 00 - 980.

Toros y torunos: 1.400 - 1.452.

Intereses pasivos

Ayer se mantuvo la tendencia declinante de los intereses que devengan los depósitos a plazo fijo en bancos, financieras y sociedades de ahorro préstamo. De acuerdo con la información de pizarras, Multicrédito y Occidente bajaron 3 puntos; Banco Del Acuerdo, Faro, Internacional, Regional y Condecor cotizaron 2 puntos menos y hubo seis instituciones que declinaron sus tasas en un punto: Nacional de Desarrollo, Crédito de Cuyo, Crédito Rural, Los Andes, Luján Williams y Sadela. Sólo hubo dos casos de incremento: Emperador ofreció tres puntos más y el Banco Agrario uno. En círculos del ámbito financiero se afirma que esta tendencia se mantendrá durante los primeros días del mes entrante.

Fondo Cuyano

El Fondo Cuyano de Inversiones informó que su cuota parte se cotizó a 443,18 y cabe recordar que el día anterior fue de 433,80. El ex dividendo se mantuvo en 43,28.

Valores en Mendoza

El Mercado de Valores de Mendoza S. A. informó que ayer se operó sobre un monto de 6.043.091 pesos, con los siguientes cierres: Títulos Públicos de V.N.A. cuarta serie 4.750 pesos; Títulos Privados: Rigoleau 490 y Caputo 197. Por otra parte, el monto operado con otros mercados fue de 11.487.532 pesos.

Cabe señalar que en Buenos Aires los Valores Nacionales Ajustables se cotizaron: Segunda serie, 24.500; tercera, 7.080; cuarta, 4.850 y cuarta, segunda edición, 3.210.

Los Bonos Nacionales de Interés Variable, mientras tanto, señalaron: primera serie, 110,30; segunda, 11,20; tercera, cuarta y quinta, sin cotización.

Cédulas Hipotecarias

BUENOS AIRES, 30. (Telam). — El Banco Hipotecario Nacional informó hoy las siguientes cotizaciones de la cédulas hipotecarias: Primera serie, 1.848,50 y 1.980; segunda, 1.664,10 y 1.782,50; tercera, 1.343,90 y 1.439,50 y la quinta, 307 y 328,80.

La sucursal Mendoza, por su parte, dio a conocer las cotizaciones que siguen: primera serie, 1.850,40 y 1.980,40; segunda, 1.665,90 y 1.782,90; tercera, 1.345,30 y 1.439,80; cuarta, 492,70 y 527,30 y la quinta 307,40 y 328,80.

Muestra de productos de cuero de exportación

La exposición Feria Internacional del Cuero, preparada en un hotel céntrico por la firma exportadora Sam Beer.

La firma Sam Beer, que obtuvo el año pasado una distinción de la Secretaría de Comercio Exterior por ser la mayor exportadora de marroquinería, ha organizado en esta capital una exposición de sus productos, que, en ramo de las valijas solamente comprende una treintena de alta calidad.

Con representantes de ventas en París, Roma, Frankfort, Londres, Nueva York y próximamente Sydney, (Australia) y Osaka, Japón, la empresa preparó la muestra con la finalidad de dar a conocer las últimas líneas lanzadas en el mercado. La exposición puede ser visitada en el hotel Nutibara, de esta capital.

Perteneciente a la Cámara de Marroquinería de la Capital Federal, la empresa Sam Beer, con establecimiento en la provincia de Buenos Aires, proyecta instalar en breve una representación de ventas en Mendoza. Los productos, además de calidad internacional, son de diseños especiales, a tono con las más actualizadas y atrayentes características para los compradores europeos y norteamericanos.

Plaza financiera encalmada presenta el cierre del mes

BUENOS AIRES, 30 (NA). — Con tónica encalmada y nuevos descensos en las tasas de interés, transcurrieron las operaciones de la anteúltima jornada del mes en la plaza financiera. En tanto las entidades se aprestan a cerrar sus balances mensuales de enero, las tasas pasivas a treinta días, ofrecidas al público inversor, acusaron descensos en las pizarras de medio centenar de bancos y compañías financieras.

Las correcciones, en su mayor parte de uno y dos puntos hacia la baja, determinaron que la rentabilidad promedio ofrecida por los bancos declinaron diecisiete centésimos, al pasar del 69,50 al 69,33 por ciento anual (5,61 efectiva mensual) de ayer a hoy. La tasa máxima abonada por este sector por los depósitos a treinta días se mantuvo sin cambios en el 72 por ciento anual.

La tasa anual promedio a treinta días abonada por las compañías financieras quedó hoy fijada en el 70,91 por ciento, en baja con respecto al 71,24 de ayer.

En los miniplazos, las tasas promedio abonadas por este grupo de entidades fueron hoy del 4,88, 5,07 y 5,12 efectiva mensual para los términos de siete, quince y veintitrés días, respectivamente.

Letras de Tesorería

Un elevado volumen de ofrecimientos, provenientes en su mayor parte de los bancos oficiales, se recibió en la habitual licitación de los miércoles de Letras de Tesorería de la Nación. Las propuestas de las entidades financieras, mercados de valores y reparticiones oficiales totalizaron 775,2 miles de millones. Los vencimientos que afronta el Tesoro el próximo viernes son a su vez de 763 mil millones del total licitado, el 88 por ciento fue canalizado por bancos y reparticiones oficiales, destacándose las presentaciones del Banco de la Provincia de Buenos Aires, por 380 mil millones.

YPF rechaza ofertas de crédito

Yacimientos Petrolíferos Fiscales decidió hoy rechazar la totalidad de las ofertas presentadas en su última licitación de fondos, por considerar a las tasas de interés requeridas por las entidades financieras "demasiado elevadas", informaron voceros de la sociedad estatal. La empresa había convocado el martes a una licitación por 15.000 millones a los plazos de 60, 90 y 180 días, en la que recibió ofertas por 98.500 millones de parte de un crecido número de entidades financieras. Mañana tendrá lugar un nuevo llamado, en el que se demandarán 25.000 millones.

MERCADO DE VINOS

Disminuyó el movimiento en operaciones

De acuerdo con la información proporcionada por el Mercado de Vinos de la Bolsa de Comercio, ayer se comercializaron 44.528 hectolitros, alcanzando un monto de 4.032 millones 598 mil 790 pesos, lo que significó una disminución apreciable con respecto a las operaciones registradas el día anterior.

En cambio, hubo un leve incremento para los vinos denominados "fuera de promedio", ya que se anotaron 24.787 hectolitros. Por su parte, los criollos se comercializaron por un total de 8.889 hectolitros.

Como se sabe, la comisión de precios se mantiene en receso, razón por la cual no existen valores referenciales.

BANCOS:

	PLAZO FIJO 30d.	60d.	90d.	180d.	OTROS PLAZOS						
Aciso (S. Cohbam)	72	72	72	72	7	d.59,	15	d.60,	23	d.61	
Aconcagua Coop.	71	72	73	—	7	d.60,	15	d.61,	22	d.62	
Acción Coop.	70	71	72	73	7	d.64,	14	d.65,	21	d.66	
Agrario	70	69	68	—	7	14d.58,	15	22d.59,	23	29d.60	
Nac. Desarrollo	68	69	70	74							
Bamecoop	70	70	71	—	7	14d.60,	15	22d.61,	23	29d.62	
(1) Bir	—	—	71	72	7	d.61,	15	d.63,	23	d.64	
(2) Boston	—	—	—	—	7	13d.55,	14	20d.60,	21	27d.62	28d.62
Buci	70	70	70	73	7	14d.58,	15	22d.59,	23	29d.60	
Caja N. de A. y S.	68	69	70	71							
City	67	65	64	—	7	d.54,	15	d.58,			
Com. del Norte	70	72	73	—	7	14d.62,	15	22d.63,	23	29d.64	
Créd. de Cuyo	68	69	70	71	7	14d.59,	15	22d.62,	23	29d.64	
Créd. Rural	69	67	68	71	7	d.55,	14	d.59,	23	d.61	
Del Acuerdo S.A.	71	72	73	74	7	14d.60,	15	22d.64,	23	29d.65	
De la Empresa Coop. Ltdo.	73	74	75	78	7	14d.64,	15	22d.65,	23	29d.66	
Español	69	67	68	68	7	14d.60,	15	22d.61,	23	29d.62	
Faro Coop.	71	72	73	—	7	14d.66,					
Faigin	69	70	70	70	7	d.60,	15	d.61,	23	d.63	
(3) Galicia	—	68	68	65	7	d.57,	15	d.57,	23	d.57	
Ganadero	68	68	68	68	7	14d.60,	15	22d.63,	23	29d.65	
Hispano	69	69	69	—	7	14d.55,	15	22d.58,	23	29d.61	
Internacional	71	71	71	71	7	14d.60,	15	22d.61,	23	29d.62	
(4) Italia	—	62	59	52	7	14d.62,	15	22d.63,	23	29d.65	
Libertador Coop.	73	74	75	78	7	d.64,	15	d.65,	23	d.66	
Londres	67	68	68	69	7	14d.58,	15	22d.59,	23	29d.60	
Los Andes	71	72	73	76	7	14d.58,	15	22d.59,	23	29d.60	
Mendoza	70	71	71	74							
Nación	65	65	65	68	7	14d.59,	15	22d.61,	23	29d.62	
(5) Pop. Argent.	—	—	—	—	7	14d.58,	15	22d.59,	23	29d.60	
Previsión	71	71	71	71	7	14d.58,	15	22d.59,	23	29d.60	
Regional	69	70	71	—	7	14d.62,	15	22d.63,	23	29d.64	
Roberts	68	66	65	68	7	d.56,	15	d.62,	23	d.64	
Udecoop. C. Ltdo.	71	72	73	—	7	d.61,	15	d.62,	23	d.63	

FINANCIERAS:

	30d.	60d.	90d.	180d.	OTROS PLAZOS						
Carlés	71	71	72	73							
Coinara	76	77	79	82	7	14d.62,	15	22d.63,	23	29d.65	
(6) Coinpro	71	—	72	72	7	d.65,	15	d.68,	23	d.69	
Condecor	71	71	71	71	7	d.64,	15	d.69,	23	d.66	
Corprend	73	73	74	75	7	d.63,	15	d.64,	23	d.65	
Chrysler	70	72	73	76							
Emperador	76	76	78	78	7	14d.58,	15	22d.60,	23	29d.65	
Finanfor	70	71	69	75							
(7) Luju Williams	73	75	77	77	7	d.64,	15	d.66,	23	d.68	
Montemar	77	75	77	80	7	14d.64,	15	22d.65,	23	29d.66	
Multicrédito	74	75	76	78	7	14d.61,	15	22d.62,	23	29d.69	
(3) Occidente	74	76	78	80	7	14d.65,	15	22d.67,	23	29d.69	
Profim	75	78	80	85	7	d.66,	14	d.67,	23	d.68	
(9) Sadela Cía. F.	74	75	76	79							

SOCIEDADES DE AHORRO Y PRESTAMO PARA LA VIVIENDA

	30d.	60d.	90d.	180d.	OTROS PLAZOS						
Columbia S.A.	68	65	—	—	7	14d.66,	15	22d.58,	23	29d.62	
(10) Damore y Cía.	78	78	78	—	7	14d.70,	15	22d.71,	23	29d.72	
(11) Kolton S.A.	—	—	71	72	7	d.58,	15	d.59,	23	d.60	
Bco. Finan. Arg.	71	71	71	74	7	14d.61,	15	22d.63,	23	29d.66	
(12) Bco. América	—	67	66	64	7	14d.61,	15	22d.62,	23	29d.63	

(1) Bir ofreció a 35d. 71%; 63d. 71%.
(2) Boston ofreció a 35d. 63%; 63d. 64%; 91d. 64%; 182d. 84%.
(3) Galicia ofreció a 35d. 68%.
(4) Italia ofreció a 35d. 68%.
(5) Pop. Arg. ofreció a 35d. 68%; 63d. 68%; 91d. 68%; 182d. 69%.
(6) Coinpro ofreció a 61d. 72%.
(7) Luján Williams: por imposiciones de $ 1.000.000.- a 9.999.000.
(8) Occidente ofreció a 35d. 75%.
(9) Sadela Cía. Financ. ofreció a 120d. 77%; 150d. 78%.
(10) Damore y Cía. ofreció de 1/6d. 48%.
(11) Kolton S.A. ofreció a 34d. 69%; 62d. 70%.
(12) Banco América ofreció a 35d. 69%.

Pasado y presente reclaman atención en Buen Orden

SAN MARTIN. — A mediados del siglo pasado el distrito de Buen Orden era denominado "El Hervidero", en explicativa mención a la intensa actividad social que entonces le caracterizaba. Si bien la referencia del historiador Azana en su "Historia del departamento de San Martín no peca de extensión ni detalle, cabe inferir a través de ella y de la existencia algo posterior de la iglesia del lugar, que en esos tiempos Buen Orden constituía un paraje de importancia.

Hoy, como tantos otros lugares de nuestro campo, "El Hervidero", languidece. Sólo ocho kilómetros lo separan de San Martín, una de las ciudades de mayor potencial económico del país. Sin embargo, Buen Orden carece de una escuela adecuada para sus niños, no existe teléfono público ni estafeta postal, la mano de obra rural es escasa y su iglesia, casi una reliquia histórica, es carcomida por el tiempo y la indiferencia y el olvido oficial.

La escuela

La pervivencia de locales inadecuados para la función educativa ha sido y es motivo de preocupación por parte de las autoridades del área. Una inquietud razonable, dado que no es dable esperar un cumplimiento eficaz de las tareas de docentes y educandos en ambientes precarios y carentes de espacios y mínimas comodidades.

No es otra la situación en la escuela de Buen Orden. Desde comienzos del ciclo lectivo 1979, el establecimiento funciona en dos casillas prefabricadas, en vista de una resolución municipal que dispuso la clausura del edificio en que se dictaban clases, afectado por el sismo de noviembre de 1977.

Aproximadamente 150 niños asisten, en tres turnos, a esta precaria escuela. La falta de espacio obstruye el desenvolvimiento tanto de las actividades pedagógicas como de aquellas vinculadas con el accionar comunitario del establecimiento.

La situación, si bien por el momento no es funcionalmente grave —la buena voluntad del cuerpo docente y los padres de los alumnos contribuyen a que así sea— tendería a agravarse si se cumplen las intenciones del propietario del predio en el sentido de solicitar el desalojo del antiguo local y del predio en que están instaladas las casillas.

De acuerdo a lo manifestado por los vecinos del lugar, existiría una posibilidad de solución: en las cercanías de la plaza distrital se ubica un terreno que ha sido ofrecido por su propietaria para la construcción de la escuela. Aunque actualmente ocupado, estimaron que una resolución de las autoridades competentes resolvería favorablemente esta necesidad de Buen Orden.

Teléfonos y estafeta

En el sector próximo a la plaza, centro natural del distrito, sólo existen tres teléfonos, todos ellos de propiedad particular. En situaciones que requieren una pronta comunicación la mayor parte de la población del distrito se encuentra aislada o debe depender de la buena voluntad de quienes poseen el servicio.

Tan imprescindible como una cabina telefónica es la reinstalación de una estafeta postal. Hasta hace algún tiempo, este servicio era prestado por una familia de la zona, que debido a circunstancias económicas, decidió dejar de prestarlo. Hoy, los habitantes de Buen Orden deben concurrir a despachar su correspondencia al Correo de San Martín, cuyas fallas funcionales son ya conocidas.

El rescate del patrimonio histórico constituye por su proyección formativa, una tarea de significativa importancia. Este departamento ya ha dado muestras de interés en este sentido, con la habilitación, en agosto pasado, del Museo Las Bóvedas, fruto del esfuerzo de un grupo de particulares con el apoyo de la Municipalidad. El oratorio de Buen Orden debería constituir el próximo objetivo de tan necesaria tarea restauradora.

Esta construcción ya roza la centuria y, aparentemente, sólo es recordada por el paso de los años y los esporádicos cuidados de algunos fieles. Aunque todavía se oficia allí algunos actos litúrgicos, este testimonio de fe legado por los antiguos habitantes de la zona es prácticamente un desconocido para los actuales y ostenta las heridas del tiempo y el despojo. Poco o lo que se conoce sobre sus orígenes contrariamente a lo que sucede con el oratorio de Alto Salvador y —aseguran los vecinos— ha sido despojado de las reliquias que guardaba. Las paredes agrietadas, los reclinatorios rotos y desgastados, las imágenes expuestas a la acción de la lluvia, ajena de una indiferencia rayana con el abandono total. San Martín está entregando en Buen Orden una porción de su pasado, está dejando sin sustento a su futuro.

General Alvear

Destacan realización de diversas obras públicas

GENERAL ALVEAR. — La Cámara de Comercio, Industria, Agricultura y Ganadería de General Alvear envió una nota al gobernador de la provincia, brigadier mayor (RE) Jorge Sixto Fernández, en la que expresa textualmente: "Tenemos el agrado de dirigirnos a Ud., en nombre de esta entidad, con el objeto de hacerle llegar nuestro reconocimiento por las obras públicas de suma importancia para General Alvear dispuestas a través de su gobierno. Podemos mencionar, entre estas obras —agrega— las tareas de rectificación del Río Atuel; el llamado a licitación para la limpieza de 70 kilómetros de la red de desagües en la zona de Bowen, la realización de caminos ganaderos, obra denominada red ganadera del Este, que beneficia a los departamentos de La Paz, San Rafael y General Alvear y que permitirá el mejor aprovechamiento de la capacidad receptiva de estos campos; los llamados a licitación para mejora progresiva de la Ruta Principal 210 y calle 7; y para la pavimentación por el sistema de consorcios vecinales de las calles de área rural en un total de 24 kms.; contratación de servicios de ingeniería para elaborar el anteproyecto definitivo de la red primaria del riego del Río Atuel, a fin de obtener la máxima eficiencia en el aprovechamiento de este recurso natural.

También podemos mencionar —señala la nota— la construcción de nuevos edificios escolares, el puente sobre el paso El Barroso y los barrios en los distritos de Carmensa y Bowen; el camino en construcción Monte Comán - Las Catitas que significará con la capa asfáltica definitiva, otra obra vial estrechamente ligada al desarrollo de este Departamento, pues en su unión con la Ruta Nacional 143 hacia el Sur significará la conexión directa de todo el Este de la Provincia con la zona del Comahue y de ésta con el norte del país.

"Sin lugar a dudas —dice finalmente la mencionada entidad— estas inversiones, volcadas especialmente a la actividad agrícola y a las comunicaciones viales, han representado un significativo aporte al camino de progreso que desde hace tiempo intenta retomar este Departamento y que lograremos con el esfuerzo de todos".

¡Déjele SU gusto al vino!
(No el de la manguera...)
Montefiore le brinda la solución a su problema de contaminación de sabores:
Nuestros Caños Bodegueros-construídos en cauchos sanitarios inertes no alteran las características organolépticas de sus productos (Mostos, Vinos, Cervezas, etc.)
Además, un enorme stock de terminales, accesorios para tubería, acoplamientos rápidos, cintas transportadoras, elementos para lubricación y engrase, etc
CALIDAD PIRELLI
SERVICIO MONTEFIORE
MONTEFIORE
INDUSTRIAS MONTEFIORE SA
• Suc. MENDOZA: GODOY CRUZ 52-SAN JOSE GUAYMALLEN-MENDOZA-TEL. 258388-252090
•ADMINISTRACION Y VENTAS: AV. BELGRANO No. 427/441 (1082). BS. T.E. 30-7458 33-9878/2251 34-7971 TELEX

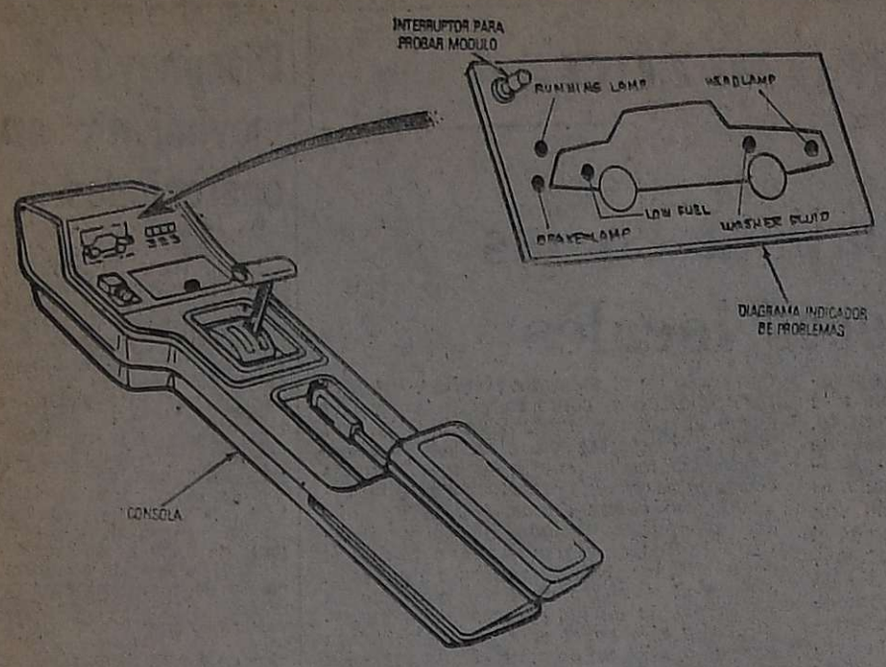

Ubicación del diagrama indicador electrónico de fallas en la consola del habitáculo de los modelos Ford Multang y Capri 1980.

Diagrama indicador de fallas en los modelos Ford Mustang

En la consola ubicada entre los asientos delanteros de los modelos Mustang y Capri de Ford Motor Company para 1980, se ha dispuesto un diagrama indicador de fallas consistentes en un módulo equipado con cinco diodos emisores de luz (LED), distribuidos en posiciones adecuadas en una silueta del modelo en que se aplica. La silueta tiene leyendas para distinguir los indicadores individuales.

Un interruptor para prueba, incluido en el módulo, permite determinar si funcionan todos los LED indicadores. El indicador de fallas suministra una señal visual de las siguientes condiciones:

1) Falla de luces exteriores: Este LED "Running lamp" se encenderá cuando las luces exteriores o de posición están encendidas y se quema una lámpara de éstas.

2) Fallá de faros principales. En este caso, el LED "Headlamp" se encenderá cuando los faros principales estén encendidos en luz baja y se queme el filamento de la lámpara.

3) Falla de luces de freno, giro y de emergencia: El conductor notará que se enciende el LED "Brake Lamp" cuando se ha quemado una lámpara trasera de "stop" y al pisar el pedal. Si la luz de advertencia LED empieza a destellar en forma intermitente, ello significa que está quemada alguna lámpara de luz de giro o de emergencia. Esto ocurre al accionar el mando en el tablero.

4) Alarma de bajo nivel de combustible: Este LED "Low Fuel" se encenderá con la llave de encendido en "ON" o en "ACC", si el combustible está a menos de un nivel predeterminado.

5) Alarma de bajo nivel en el lavaparabrisas: La luz de advertencia "Washer Fluid" se encenderá cuando se accione el interruptor del mecanismo lavaparabrisas eléctrico y exista un bajo nivel de agua en el depósito.

Cuando se oprime el interruptor de prueba con la llave de encendido en "ON" (conectado) o en "ACC" (accesorios) se encenderán los cinco diodos de luz indicando que funcionan normalmente. Si así no fuera, se debe cambiar el diagrama de la consola.

Con este diagrama indicador de posibles fallas de lámparas y de niveles insuficientes, el conductor rápidamente percibirá la advertencia para poder solucionar el problema o reponer combustible o agua. En el caso de las lámparas, saber como funcionan reviste gran importancia para la seguridad de marcha.

RUEDAS Y MOTORES

Reguladores de voltaje por efecto Zener en motos

En la actualidad, los modelos más potentes de motocicletas están equipados con altenador electrónico para suministrar carga a la batería, la que a su vez alimenta a distintos consumidores como las luces, el sistema de encendido, diversos accesorios y eventualmente a un motor de arranque. Si una batería recibe carga por sobre su capacidad, el recalentamiento resultante provocará serias fallas en su interior. Es por ello que se hace imprescindible prevenir que el generador continúe enviando corriente a la batería luego que ésta se ha cargado por completo.

Tal cometido se logra limitando el voltaje máximo que puede producir el generador. Este control es realizado por un dispositivo denominado regulador de voltaje, el que también evita que la excesiva tensión cause daños a otros elementos tales como las luces, los instrumentos y el mismo generador.

Todo regulador de voltaje opera según el principio de que la tensión de la batería aumenta en proporción directa con su estado de carga. A medida que los valores de la carga aumentan, también lo hace el voltaje de la batería y cuando alcanza un valor equivalente al del sistema de carga, no podrá penetrar en ella más corriente eléctrica. Al limitar la tensión máxima que envía el generador, el regulador de voltaje impide que se sobrepase la tensión de carga máxima de la batería.

En electrónica, se define al efecto Zener como la aparición de una corriente intensa, de sentido opuesto a la corriente normal a través de un diodo semiconductor especial.

En la práctica, esto significa que un diodo Zener actúa como un aislante (detiene el paso de corriente) cuando se le aplica un voltaje contrario a su polaridad (sentido de la corriente). Sin embargo, al subir el voltaje a un valor determinado, el diodo "salta", es decir que permite el paso de la corriente. Al descender los valores del voltaje, el diodo Zener recupera instantáneamente su característica aislante.

En la motocicleta inglesa Triumph Trident T-60 modelo 1980, por ejemplo, se utiliza un diodo Zener para controlar la tensión proveniente del alternador en la instalación eléctrica Lucas de 12 voltios.

Cuando la tensión es excesiva para la batería, el diodo Zener se comporta como un corto circuito, circulando una corriente de gran intensidad por una resistencia intercalada en el sistema.

De esta forma, la caída de tensión en la resistencia mantiene la diferencia de potencia (voltaje o tensión eléctrica) establecida entre los polos de la batería.

El diodo Zener es un pequeño componente lectrónico que no requiere normalmente ninguna atención, aparte de la limpieza de los terminales. Como es un dispositivo de estado sólido a base de cristales simiconductores, no posee ninguna pieza móvil, por lo que su duración es ilimitada.

COSTANERA
FRENOS
EMBRAGUES
Mecánica Integral
Pedro B. Palacios 2654 esq. Ramírez, 4ª Sección - Cdad.
6|12|F|68579|31|1|A

Acuerdo de cooperación Volvo - Renault

En la ciudad de Ginebra, Suiza, ha sido recientemente firmado un contrato para la cooperación entre las divisiones de automóviles de las firmas Volvo y Renault. Por la empresa sueca Volvo firmó su presidente, Pehr G. Gyllenhammar y por la francesa Renault, Bernard Vernier-Palliez, también a cargo de la presidencia del directorio.

El acuerdo establece la colaboración entre ambas firmas en lo concerniente a los campos técnicos e industriales. El objetivo principal del contrato busca incrementar el potencial competitivo de las dos compañías a través de cooperación en la investigación científica y en el desarrollo de nuevos productos.

El contrato también especifica que las empresas pueden operar en forma independiente en el mercado con sus automóviles, compitiendo entre ambas. El acuerdo no significa de modo alguno una integración entre las empresas, pero sí una cooperación flexible en el aspecto del desarrollo técnico.

Renault adquirió el 10 por ciento de las acciones de Volvo Car Corporation de Suecia y esta cifra podrá incrementarse hasta el 20 por ciento. Inicialmente, Volvo recibió 330 millones de coronas suecas por el acuerdo.

Por su parte, Volvo tiene la opción de adquirir el 10 por ciento y llegar hasta el 20 por ciento de las acciones de la empresa financiera Renault Scceptance BV.

Volvo Car Corporation incluye la producción de sus plantas industriales de Torslanda, almar, Olofstrom y Dalsland en Suecia. Las operaciones de Volvo Automóviles en Holanda y Bélgica también están asociadas a la nueva compañía.

Por último, cabe consignar que el acuerdo no contempla la extensión de la colaboración a otras áreas que no sean las divisiones de automóviles.

Características de los LED

Los diodos LED remplazan a las tradicionales lámparas de filamento en los más modernos dispositivos electrónicos. Estos transforman el paso de una corriente eléctrica en luz y están constituidos por un diminuto cristal semi conductor de arseniuro de galio o de sulfuro de cinc, los que emiten radiaciones de luz coherente tan puras como las de rayo láser.

Se ha comprobado que estas pequeñas lámparas LED de estado sólido ofrecen un récord de duración nunca alcanzado por otras fuentes luminosas: 100.000 horas. Otra cualidad muy importante es que su consumo de energía es casi nulo.

Automóviles alimentados con gas licuado (GLP)

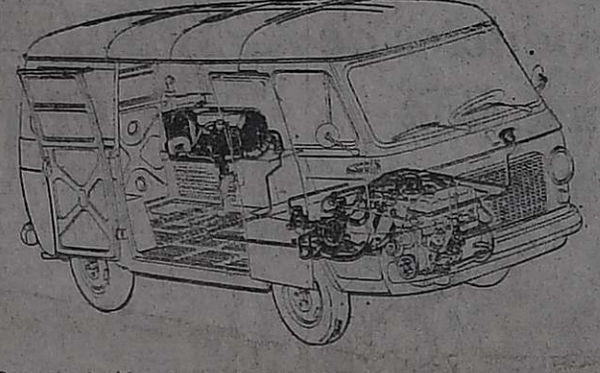

Representación de la instalación para GLP desarrollada por Weber y aplicada en el furgón Fiat 238. Nótese el depósito de gas licuado situado en la parte interna posterior de la caja de carga.

Los gases licuados del petróleo (GLP) son mezclas de propano y butano que se emplean actualmente para alimentar los motores de automóviles en casos especiales o por conveniencia económica derivada de la diferencia de precios entre la nafta y los GLP. Recientemente, la firma italiana Fiat presentó su nuevo furgoncito denominado 238 GLP, cuyo motor de cuatro cilindros puede funcionar alternativamente con los GLP o con anfta. El cambio de alimentación se efectúa accionando un simple selector en el panel de instrumentos.

El número de octanos de los GLP permite aumentar la relación de compresión del motor, pero esto no puede realizarse para las aplicaciones más extendidas en las que el motor debe funcionar alternativamente con los GLP y con nafta.

El motor del furgón Fiat 238 GLP está equipado con una instalación de alimentación diseñada y construida por la firma Weber. Prácticamente se verifica, en la alimentación con GLP una pequeña disminución de la potencia máxima, acompañada de un menor consumo de carburante, estimándose el ahorro en un 25 por ciento aproximadamente, relacionándolo siempre con el funcionamiento a nafta.

Además, el motor presenta una gran elasticidad de funcionamiento con aceleraciones sin irregularidades y sin detonación aun a baja velocidad en directa, gracias a una mejor mezcla y combustión.

Asimismo, la duración del motor aumenta y los gastos de mantenimiento disminuyen, por la combustión sin depósitos de los GLP y por el hecho de que el aceite no es contaminado por el carburante.

En lo que se refiere a la conveniencia económica de la conversión de un automóvil a funcionamiento con GLP y a nafta, existen muchos elementos que hay que considerar, además de la diferencia de precio entre los dos combustibles: en principio es más ventajoso la aplicación en un automóvil de dimensiones medianas o grandes, con motor enfriado por agua y con un recorrido acual elevado.

El funcionamiento

La figura nos muestra la instalación Weber para GLP en el citado furgón Fiat 238. Con ella, el vehículo tiene la posibilidad de pasar de un funcionamiento con GLP a otro con nafta y viceversa, por medio de la simple rotación de un conmutador eléctrico, sin parar el motor.

Durante el funcionamiento con gas la electroválvula de la nafta permanece cerrada, mientras que la otra electroválvula permite al gas líquido que viene del depósito, llegar al reductor-vaporizador; dentro de este aparato el gas pasa del estado líquido al estado gaseoso y de la presión de 6-10 kg/cm2. a la presión atmosférica, por medio de dos fases de reducción y tomando calor del intercambiador colectado al circuito de enfriamiento del motor.

El mezclador conectado al carburador toma, a través del tubo que lo une al reductor, la cantidad de gas necesaria y los mezcla con el aire, según las exigencias de funcionamiento del motor. El reductor tiene un dispositivo de mando manual para facilitar el arranque del motor.

FERRETERIA ALSINA S.A.
PINTURERIA, BAZAR, SANITARIOS, ARMERIA, IMPLEMENTOS AGRICOLAS, ELECTRICIDAD, ARTICULOS PARA EL HOGAR.
CREDITOS
SAN MARTIN 1252 - MZA.
Teléfono 215381

Dos salmónidos de más de ocho kilos pescaron en el Correntoso

Estos dos hermosos ejemplares de salmónidos fueron obtenidos en el lago Correntoso, por el doctor Héctor Elías Molina, de Buenos Aires, acompañado por el aficionado Enzo Bianchi, de San Rafael.

SAN RAFAEL. — Un abogado metropolitano estrechamente ligado al departamento, donde cuenta con clientes vinculados a su profesión, acaba de lograr lo que en materia de pesca deportiva puede considerarse de excepción y digna de figurar entre los récords del país, al lograr en sólo dos jornadas enormes truchas salmonadas en el lago Correntoso, uno de los brazos del Nahuel Huapí.

Mientras recogemos algunos antecedentes para la crónica en torno de este singular logro en materia de pesca deportiva, notamos que exige particular esfuerzo extraer de la heladera en que se las conserva, las dos enormes como hermosas piezas, capaces de satisfacer las aspiraciones del pescador más exigente.

Asombran estos ejemplares. Por otra parte, existe una particular coincidencia. Nos encontrábamos en esos momentos en la residencia del señor Enzo Bianchi, persona vastamente conocida en el medio, como industrial del vino y gran deportista, en todo al platillo, caza mayor y pesca deportiva. Bianchi todavía mantiene el récord mendocino y es posible que Cuyano en pesca deportiva de salmónidos, con una trucha de 8,500 kilogramos obtenida en febrero de 1967, en el río Grande de nuestra provincia. Aquel ejemplar asombró a nivel nacional por su peso y sus 86 centímetros de largo. Tras aquello se comprendió la bondad de nuestra provincia para el desarrollo de esta riqueza que tanto atrae: la posibilidad de la pesca de la trucha salmonada.

Junto a Enzo Bianchi se encuentra el ocasional pescador deportivo que obtuvo estos dos éxitos con sólo dos días de diferencia en su extracción. Se trata del doctor Héctor Elías Molina, que desde ahora en más, podrá relatar a sus pares en la gran metrópolis de éstos éxitos, sin temor a que se lo ubique en las exageraciones en que caen los pescadores cuando se refieren a sus logros, primero y segundo puesto de la temporada 1979-1980, en el registro de guardafauna de Villa Angostura, donde fueron debidamente anotadas. Hasta ese momento, primero una y luego la segunda, ocupaban el primero y segundo puesto, y fueron récord para la temporada. Digamos que piezas de ese tamaño y peso no son comunes ni fáciles de obtener, por lo que el doctor Molina obstenta un doble récord en materia pesqueril en la zona neuquina.

El acontecimiento, un hecho que parece insólito, permite una cordial charla. Digamos que el doctor Molina hizo sus primeros conocimientos en materia de pesca en la Patagonia. Luego se transformó en un experimentado y hábil pescador.

Lo atrae este deporte. Por lo tanto, conoce los secretos de los hombres que lo abrazan. En los ríos Gallego y Santa Cruz, entregó muchas horas en procura de salmónidos, obteniendo piezas que en su hora fueron interesantes logros, y recuerda una de cinco kilos en el lago Cardiel.

Digamos que el doctor Molina se encuentra pasando

CAZA Y PESCA

con su familia, unos días de descanso en la finca "Asti" de Las Paredes, de bodega Bianchi. Por especial invitación de Enzo Bianchi, viajaron a la zona Neuquina en compañía de su hijo, para incursionar en el lago Correntoso, en unas jornadas de pesca. Como se sabe, ese lago es uno de los grandes brazos que forman el Nahuel Huapí, en lo que se conoce por Villa Angostura.

Navegaban en una lancha de propiedad de Bianchi, serían las 22 del día 17 de enero último, cuando prendió la enorme pieza que luego resultó de 8,600 kilogramos. Allí se puede pescar hasta las 22.30. Faltaba media hora para vencer el plazo.

Nos interesamos en conocer los elementos utilizados para obtener tan buenas piezas, diciendo nuestro entrevistado usó caña ABU, reel Cardinal 77, también ABU y cucharita. Navegaban por el paraje Los Mellizos haciendo trolling, cuando sintió un fuerte tirón, demorando unos quince minutos en sacarla del agua con la ayuda de Enzo. "La trucha de noche no pelea mucho", dijo Molina. Inmediatamente procedieron a registrarla ante el Guardafauna de Villa Angostura. Midió 88 centímetros y certificó un peso de 8,600 kilogramos. Fue el primero de los dos récords marcados por Molina para esa zona de la temporada 1979/80.

Un viaje al lago Correntoso, en Neuquén, con el mejor premio al que puede aspirar un pescador deportivo. El doctor Elías Molina que, ahora, tiene estos dos récords

Con gran sorpresa el 19 de enero, dos días más tarde, el doctor Molina que seguía haciendo trolling, esta vez en el lugar conocido como Paredón El Eco, recibió otro fuerte tirón y notó se encontraba ante otra pieza de gran tamaño. Debió luchar media hora para vencerla. "Ni la vi", nos dijo, "quedé de cama. Gracias a la eficaz colaboración de Enzo logré sacarla. El mérito del manejo del bichero es de Enzo, las truchas son de los dos", remarcó.

Así, con esa sencillez restando importancia a este doble acontecimiento, no se hablaba este campeón en tamaño y peso del lago Correntoso, con sus dos piezas de tamaño que asombran. La segunda pesaba nueve kilos pero se desangró, y en la cocina del Guardafauna de Villa Angostura, dio 8.700 kilogramos y 92 centímetros de largo.

Al parecer, nunca se ha dado un caso parecido, que el mismo pescador logre en tan corto tiempo, piezas de nivel tan especial, que permitan marcar dos récords consecutivos.

Gran pejerrey de El Carrizal

Una vez más el embalse El Carrizal ha ofrecido otro hermoso ejemplar de su riqueza ictícola, como lo hizo tantas veces el año pasado. Ahora ha sido un jovencito aficionado a la pesca, Daniel Araneda, socio del Club de Pesca General San Martín, que llegó esta mañana hasta nuestra redacción para mostrarnos este hermoso ejemplar de pejerrey que logró ayer en el embalse El Carrizal. Ocurrió alrededor de las 17.30, cuando se encontraba dedicado a la práctica de su deporte favorito, desde la costa que pertenece precisamente al Club de Pesca General San Martín y cobró esta pieza de 56 cms. de largo y de 1,700 kgs. de peso. Para lograrlo, según lo manifestó este joven pescador, utilizó una caña común con señuelo y mojarras vivas plateadas.

Calendario de pesca

Febrero

Este mes presenta para la pesca características muy similares a enero. En la Costanera Norte y en Puerto Nuevo pueden lograrse bogas y armados de buen tamaño, cuyos pesos máximos alcanzan hasta 4 y 5 kilos. Los patíes hacen su entrada franca y su pesca es común. El dorado, tanto a flote como a fondo, depara ejemplares de buen tamaño y peso. Como interesante se destaca la pesca del surubí con señuelos.

En los ríos y arroyos del Delta, tanto de costa como embarcados, serán por demás rendidores los resultados, salvo aquellos días en que influyan factores meteorológicos adversos o grandes crecientes que anulan el pique.

Pesca marítima

La pesca en el mar continúa su ritmo de buen pique en las especies de corvinas negras y rubias, lo mismo que las variadas especies de tiburones. El pejerrey, con líneas de pulso o las de las clásicas boyitas y tanzas no muy cortas, será salidor, lo mismo que en la pesca a fondo desde las playas donde se logran los de mayor tamaño.

Las corvinas negras se van desplazando hacia el Sur, pero los pescadores de tamaño. Mar Chiquita y Mar de Cobo son dos buenos lugares para intentar esta pesca.

En Mar Chiquita y con viento del cuadrante Norte, puede intentarse la pesca del lenguado, en tanto que en la Atlántida y en lugares apartados de los balnearios, con carnadas apropiadas, se pueden sacar tiburones.

En cuanto a San Blas y Península de Valdés, la pesca será eficiente y rendidora como en enero.

Concursos

Los pescadores aficionados a participar en concursos, tendrán oportunidad de hacerlo en varios de los que se realizan durante el mes de febrero. Son ya tradicionales las XX horas del Plata en la Asociación Argentina de Pesca; Torneo Argentino de Pesca de Altura del salmón de mar en Puerto Madryn; XII Horas del Club de Pesca Río de la Plata en Punta Lara; X Horas de Pesca Variada en Mar del Plata, organizada por la Asociación de Pesca y Casting de Mar del Plata; XX Horas de Pesca Variada del Atlántico que organiza el Club de Pesca Atlántico de Mar del Plata y la Fiesta de la Trucha, en Río Grande.

Salmónidos

En cuanto a la pesca de salmónidos en los Lagos del Sur, es frecuente el error que cometen algunos pescadores al confundir una trucha marrón con un salmón, si no se observan algunas características que los diferencian.

En el salmón se puede notar a simple vista el estrechamiento de la zona correspondiente al pedúnculo caudal, vale decir, la parte comprendida entre la terminación de la aleta anal y la aleta caudal o cola. En la cola se nota claramente que su terminación no es recta, sino que presenta una marcada escotadura.

En la trucha marrón, en cambio, puede observarse, en los machos adultos, el gancho de la mandíbula inferior.

Permisos de caza y pesca en San Luis

SAN LUIS. — Hizo saber la Dirección de Recursos Naturales Renovables de nuestra provincia, que se encuentran a disposición de los interesados los permisos para la práctica de la caza y pesca deportiva en la temporada 1980.

Los asociados a los clubes de la provincia podrán obtenerla a través de la respectiva institución deportiva y los no federados directamente en calle Falucho 81 de la ciudad de San Luis o en Control El Chorrillo, sobre ruta provincial Nº 20; o en la Delegación Mercedes, calle Mitre 1324 y en Casa de San Luis, en Buenos Aires, calle Bernardo de Irigoyen 2[illegible].

Para tales fines regirán los siguientes valores:

A) Licencias para cualquier actividad o categoría, $ 2.000.

B) Permisos anuales de caza: caza menor, $ 20.000 y caza mayor y menor, $ 40.000.

C) Permisos de pesca: pesca lacustre y ríos, anual pesos 12.000; lacustre-ríos, semanal, $ 6.000 y por día $ 2.000.

Los menores de hasta 16 años, podrán obtener la licencia de pescador sin cargo presentando dos fotos y el correspondiente documento de identidad.

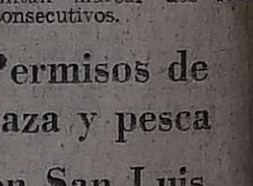
CASAS RODANTES
AUTOPORTANTE para camioneta, 5 camas, baño náutico, cocina, heladera pesos 5.950.000. - F-100 con autoportante, motor diesel. pesos 30.000.000. - ANDINA 380 de lujo, con antecarpa pesos 9.800.000. 5 camas, baño, cocina y antecarpa $ 6.500.000 BOTE pescador con trailer $ 2.800.000 - TRAILER, carpa usado, completísimo pesos 2.700.000. - BALSA seis personas $ 3.000.000.

cigüeñales
Forjados y Tratados
LINEA COMPLETA
CONSULTE PRECIOS
PEUGEOT 403
$ 650.000.-
TELEFONO: 261112

LOS ANDES

2a. SECCION

Año XCVIII — MENDOZA — Jueves 31 de Enero de 1980 — Núm. 32.616

Notas sociales

Casamientos

—En la iglesia San Vicente Ferrer será bendecida mañana, a las 22, la boda de la señorita Norma Edith Menge Marziali y el señor Humberto Ferreyra Sanmaniego. Serán padrinos por la novia el señor Eduardo Juan de Dios Menge y su señora María Rosa Marziali, y por el novio, la señora Elvira Sáenz de Sanmaniego y el doctor Miguel Angel Caruso. Atestiguarán la ceremonia el ingeniero Héctor González Galli y su señora Mabel Betty Menge, y los señores Agustín Ferreyra y Angel Rotelini Díaz. La ceremonia civil tendrá lugar hoy, con el testimonio del señor Carlos Ciccarelli y su señora Mercedes Simón; la señora Lucía Inés Quiroga Ringuelet y el señor Alfonso Lemos Atencio.

—Mañana, a las 22.30, se consagrará en la parroquia San Vicente Ferrer el matrimonio de la señorita María Teresa Salassa y el señor Roberto Alfonso Chelar. Serán padrinos por la novia, el señor Pablo Salassa y su señora María Inés Salinas, y por el novio, el señor Pedro Miguel y su señora Josefa Chelar. Actuarán como testigos el señor Fermín Encinas y su señora Noemí González.

—En la parroquia San Vicente Ferrer contraerán enlace el sábado, a las 21.30, la señorita Graciela Adriana Sosa y el señor Eduardo Walter Rebollo. Serán padrinos por ambos contrayentes el señor Norberto Sosa y señora Antonia Gutiérrez. La ceremonia civil tendrá lugar hoy, actuando como testigos la señorita Norma Liliana Sosa y el señor Ricardo José Rebollo.

—El canciller del arzobispado, padre Aurelio Bertagna, bendecirá el 8 de febrero a las 21.30, en la basílica de San Francisco, el matrimonio de la señorita Rosa María Rómoli y el señor José Antonio Licciardo. Actuarán como padrinos, por la novia, el señor Pedro Rómoli y señora Nelly Aguilera, y por el novio, el doctor Francisco Licciardo y señora Inés Enatarriaga.

—En la basílica de San Francisco será consagrado el 15 de febrero, a las 21.15, el casamiento de la doctora Liliana Azura Serdoch y el doctor Luis Alberto del Peral Aberastury. Serán padrinos, por la novia, el señor Faisal Azura y su señora Nélida María Serdoch, y por el novio, el doctor Juan Antonio del Peral y su señora María Salomé Aberastury. Testificarán la ceremonia, la señora María Silva Monforte de Darold y la escribana Silvia Susana Gras; la señorita Leonor Isas y el contador Francisco Aliotta. El acto civil tendrá como testigos a la señora María Cristina Azura de Barrera Vítolo y el doctor Pedro Felipe Vacas Susso; el doctor Juan José del Peral y el contador Raúl Vázquez.

Demostraciones

—El señor José Martín Vagaría Salvarredi y su señora Martha Susana Cardozo Palma ofrecieron en su residencia un agasajo al teniente primero Ernesto R. Barrera Cardoso y a su esposa Lelia de las Mercedes Egusquiza, con motivo de su visita a nuestra provincia.

—Con motivo de celebrarse una fecha íntima, la señorita Celina Estela Giunta Sayanca recibió el saludo de sus familiares y amigos.

Misas impetratorias

En la iglesia San Agustín se oficiará una misa hoy, a las 20, para rogar por la felicidad de la señorita Nancy Edith Moreno Martín y el señor Arnaldo Santiago Boero Montero, mandada decir por la señora María Teresa Montero de Boero y sus hijas.

—El sábado, a las 18, en la capilla de la Compañía de María, de Godoy Cruz, habrá una misa por la hermana Julia Rico López, con motivo de cumplir 25 años de su consagración.

Enfermo

Se recupera del accidente que sufrió el señor José Abranam.

Nacimiento

Es satisfactorio el estado de la señora Susana Elena Santamarina de Oltra Páramo y el de su hija María Paz.

Viajeros

De Chile, la señora Mary Mercedes Vizcaya de Domesi y sus hijos Marcelo, Ana María y Marlene, y la señorita Lita Vizcaya.

—A Mar del Plata, el doctor Mario Gei, su señora y sus hijas María Victoria y Daniela Valentina.

—A Villa Gesell, el doctor Vicente Armando y, su señora María Adela Gómez Sansano y su hija María Belén; el profesor Juan Barrera y las señoritas Berta y Mercedes Ferreyra.

—De Córdoba, el señor Francisco Ordóñez.

—De Sudáfrica, el doctor Félix Edgardo Guiñazú.

—A Mar del Plata, el señor Roberto Italo Defis, su señora Lidia Porta y su hija María Fabiola.

—De Chile, el señor Adolfo Julio Moi y su señora Rosita Rametta.

—De Buenos Aires, el coronel Raúl Santamarina y su señora Elba Garriz Señorans.

—De Comodoro Rivadavia el ingeniero Alfredo D' Alessandro su esposa, doctora María Cristina Mur y su hija María Natalia.

Misas y funerales

Con motivo de cumplirse hoy un nuevo aniversario del fallecimiento señor Francisco Grasso, sus familiares harán oficiar una misa, a las 19, en la iglesia Nuestra Señora de la Merced, de Maipú.

—El domingo se oficiará una misa, a las 11.30, en la parroquia San Nicolás, por el alma del señor César Gloss.

—Hoy a las 20, en la iglesia Don Bosco se oficiará una misa por el alma del señor Oscar Isaac Domínguez.

—En la Compañía de Jesús mañana a las 20, rogando por el alma de la señora Celina Delfina de Mur.

Evangelio del Día

† **Santo Evangelio según San Marcos 4, 21-25.**

Deber de conocer el misterio del reino.

Decíales: ¿Acaso se trae la candela para ponerla bajo un celemín o bajo la cama? ¿No es para ponerla sobre el candelero? Porque nada hay oculto sino para ser descubierto y no hay nada escondido sino para que venga a la luz. Si alguno tiene oídos, que oiga. Decíales: Prestad atención a lo que oís: Con la medida que midiéreis se os medirá y se os añadirá.

Pues al que tiene se le dará, y al que no tiene, aun lo que tiene le será quitado.

Concurso de paso reducido en La Plata

La institución Cine-Foto La Plata, dedicada a la cinematografía en paso reducido, ha organizado su primer concurso internacional de cine amateur.

Con tal motivo, se ha llamado a todos los interesados en participar, para que se pongan en contacto con esta dirección postal: Casilla de Correo número 4, sucursal 4, La Plata, código 1900.

La inscripción y recepción de películas será hasta el 15 de marzo de este año, y los premios se entregarán el 5 de abril, en la ciudad de La Plata.

Culto Católico

Santuario Nuestra Señora de Lourdes - El Challao. — Informó que el sábado se iniciará el novenario, con oficios religiosos todos los días a las 9, con rezo de la novena; a las 19, con previo rezo del Santo Rosario, continuando la celebración eucarística, rezo de la novena y cánticos de despedida. Se pedirá durante el novenario por el éxito del Congreso Mariano, por la paz del mundo y por el éxito de las gestiones de construcción de un nuevo santuario.

"Expreso de medianoche": un alegato contra la violencia

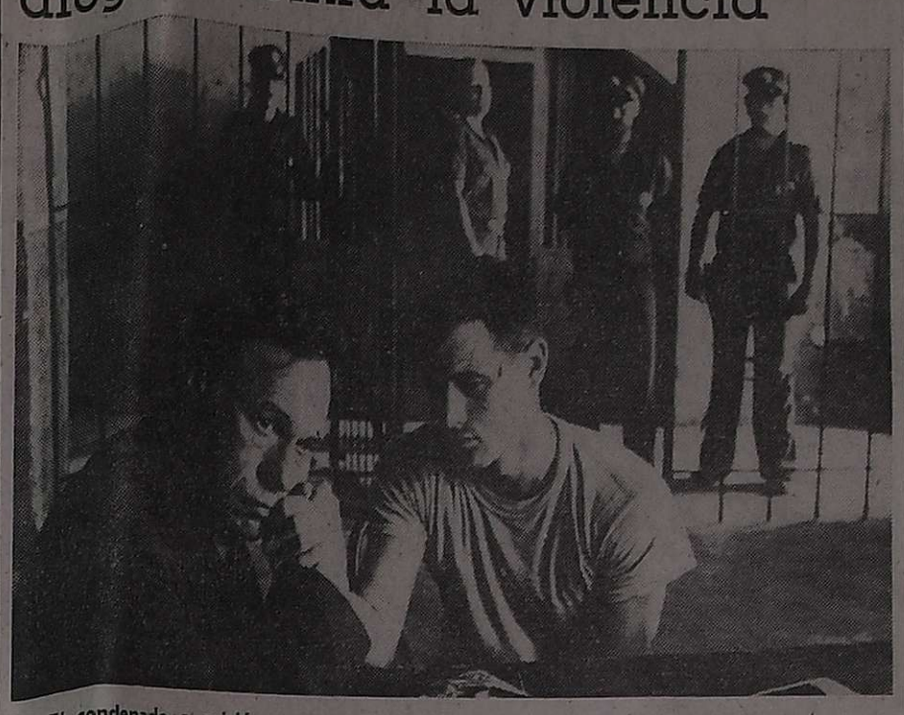

El condenado a prisión conversa con su padre, ambos desalentados. Detrás, tres guardias y el jefe del penal.

"Expreso de medianoche" (Midnight Express). Libro de Billy Hayes y William Hoffer. Dirección: Alan Parker. Música: Giorgio Moroder. Reparto: Brad Davis, Randy Quaid, Bo Hopkins, John Hurt, Paul Smith, Mike Kellin, Norbert Weisser, Irene Miracle, Paolo Bonacelli, Michael Ensign, Franco Diogene, Kevork Malikyan, etc.

La anécdota puede estar situada en un lugar específico del mundo —en este caso Turquía—, e inclusive puede ser el registro pormenorizado de una realidad que ha ocurrido, punto por punto, como en efecto ocurrió en este caso. Pero, más allá de lo anecdótico, y sin duda basándose en ello, este film trasciende de la denuncia de un episodio fortuito: es la denuncia de otras muchas cosas que acosan al mundo, y que convierten a la vida humana en un mero juguete aleatorio de las circunstancias.

Es, primeramente una firme y perfecta denuncia de la justicia y la injusticia, de lo legal y lo ilegal, que —si bien aparece clarísimo para la mente de los juristas y los jueces, y de las autoridades de cada país y cada momento histórico— en cambio aparece confuso y hasta mezclado, según lo observemos desde una perspectiva legal o desde una diacronía histórica en cada país o desde una visión panorámica de diferentes países del globo. Es decir: lo que es justo hoy y aquí —y esta denuncia la hace el protagonista del film— puede ser injusto mañana aquí mismo, o bien ya es injusto en otro lugar. Y viceversa. Entonces, ¿dónde están los límites certeros de la legalidad y la ilegalidad? ¿No es todo cuestión de punto de vista, o de color del cristal con que se mira? Ante esa incertidumbre: ¿cuál de las varas ha de ser la que usemos para medir, con total certeza?

Pero este es un planteo sin duda nihilista de la Justicia, y se completa con un planteo más realístico de un hecho, derivado de aquél la violencia, usada para reprimir lo que un lugar y en un momento es considerado ilegal. Tan puntual es ese momento, que en el film se ejemplifica con unos meses de tensión entre el presidente Nixon y el gobierno turco. Y sin embargo esa tensión condiciona la condena del protagonista. La violencia que se emplea contra el condenado es de todo tipo, y en definitiva será la que acarree el desenlace.

El joven Billy Hayes llevaba dos kilogramos de hashish, que quiso pasar subrepticiamente desde Turquía a su país, EE. UU. Las circunstancias políticas del momento, la tensión entre los dos países y la severidad de las leyes turcas hicieron lo demás. En estos mismos días, a Paul McCartney le pasó casi lo mismo en Japón, y tras una semana de detención pudo partir deportado hacia Inglaterra. Pero las cosas no fueron iguales para el protagonista de nuestra historia. Con él se usó una violencia inaudita, con él las leyes fueron severísimas y estaba condenado a pasar 30 años en la cárcel turca—si es que sobrevivía a esos 30 años de torturas.

Las gacetillas nos hablan de la dureza extrema de las leyes en Turquía: nosotros creemos que hay en el film un alegato mucho mayor que contra la justicia turca; hay un eficaz alegato contra la violencia usada contra los derechos del hombre, contra su libertad, contra su poder de readaptación y superación constantes. Quedarse en la mera fábula de la historia que nos narra la película es sólo atender a lo que le pasó a Billy Hayes en la vida real. Ir más allá, hacia lo trascendental de la historia narrada, es captar lo esencial de la denuncia, el grito desgarrador del ser humano que lucha por mantenerse libre y que, aun consciente de sus repetidos errores, cree que el castigo debe ir condigno con la falta, y eso en términos constantes, no variables según los regímenes políticos, o las épocas, o los distintos países, o incluso el humor de los jueces o los fiscales.

Podemos estar de acuerdo o no con este planteamiento general: pero éste, tal cual, es el que se desprende del film.

Y creemos que ése es su mayor mérito. Porque no tiene otros tan grandes. La fotografía es tan buena como la de otro cualquiera de los buenos films que podemos ver todas las semanas. Las actuaciones son excelentes, sobre todo las de Brad Davis (el que encarna a Billy Hayes) y Paul Smith (el jefe del penal, el temido Hamidou, capaz de cualquier bestialidad). Pero, con todo, estamos acostumbrados a actuaciones de este tipo. La línea argumental se expone con una claridad meridianamente ingenua, siguiendo una progresión narrativa absolutamente lineal, sin desfasaje temporal alguno. Si el comienzo es bastante lento, en cambio el final es acertado: tres o cuatro minutos después del clímax, se acaba el film, justo a tiempo para narrarnos sólo la liberación y la posibilidad de la fuga definitiva (la fuga en el lenguaje carcelario: el "expreso de medianoche"). Unos títulos finales nos dan cuenta del triunfo de esa fuga, y nos insertan nuevamente en la realidad históricamente exacta en que se basa el film.

Gian María Volonté en nueva faceta: la de actor cómico

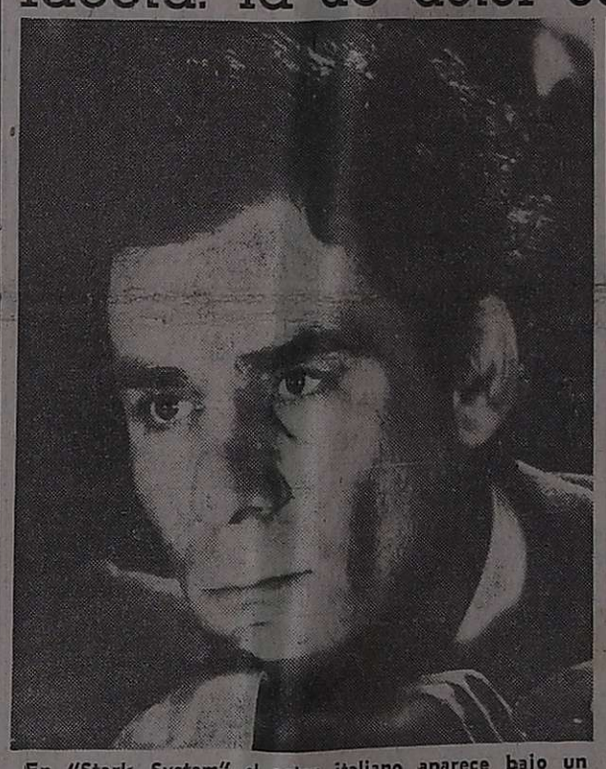

En "Stark System" el actor italiano aparece bajo un nuevo aspecto.

ROMA, (AFP). — Gian María Volonté, el actor elegido con suma frecuencia para interpretar papeles de tipo "político" en el cine italiano, decidió cambiar de estilo: ahora se apresta a hacer reír en su próximo filme, "Stark System", feroz sátira del mundo del espectáculo. Pero ese no es más que uno de los múltiples episodios en la carrera de este hombre de 46 años, siempre arisco e independiente.

Hoy en día, cuando Gian María Volonté es considerado como uno de los grandes actores de la pantalla universal, nadie recuerda a John Wells, el seudónimo que escogió para interpretar, en 1964, "Por un puñado de dólares", primer "western-spaghetti" de un cineasta tan desconocido como sus intérpretes de entonces: Sergio Leone.

En esa época, Gian María Volonté ya había actuado en nueve films, entre los cuales "El hombre que debe quemarse", de dos realizadores cinematográficos también destinados a alcanzar, con el tiempo, la celebridad: los hermanos Paolo y Vittorio Taviani.

Un gusto por la amargura

"Stark System" es un pretexto para denunciar el mercantilismo que condiciona el mundo del espectáculo en Italia. Stark (Gian María Volonté) es un ex-policía, que el cine descubre, por pura casualidad, y convierte en popular el film de acción, en los cuales encarna a la victoria del bien sobre el mal.

El personaje que interpreta Gian María Volonté es patético y, al mismo tiempo, esencialmente grotesco, tanto por su manera de comportarse, de entrever su papel en la sociedad y en el cine, como por los mitos que está seguro de personificar. Stark adquiere insólita comicidad cuando concluye por creer en su éxito y cuando resulta embargado por los temores de no encontrarse a la altura de su tarea. En esos momentos, se revela como un cómico sutil, con un regusto de amargura, a causa de las situaciones reales que denuncia.

"Stark System" fue realizado por Armenia Banducci, la compañera en la vida privada de Gian María Volonté, desde hace nueva años. Ex-guionista Armenia se inició en el cine en 1979, con "Ti amo" (Te quiero), un film que no tuvo éxito comercial y cuyo argumento trata de la crisis insuperable de una pareja.

Una pasión: el mar

Astro que ha adquirido indiscutible predominancia en la pantalla, Gian María Volonté busca, sin embargo, en forma denodada, el anonimato de todos los días. Nunca formula declaraciones sensacionalistas y ningún escándalo empañó su carrera. Las únicas manifestaciones públicas a las que asiste son las que se organizan a nivel sindical, para la defensa de los derechos relativos a su profesión. Gian María Volonté es quizás también el único actor italiano de fama internacional que se difumina voluntariamente detrás del realizador encargado de dirigirlo.

Se dice que Gian María Volonté es un misántropo y él acepta esta calificación, que en forma alguna toma como peyorativa. Vive al margen de las mundanidades al uso y huye de las coacciones sociales. Inclusive rodó "Stark System" en su casa de Fregene, en el litoral romano, a 30 kilómetros de la capital de la Península. El mar es, por otra parte, su única pasión y a las hermosas palabras, prefiero, de lejos, la soledad del mar. El barco es una evasión que se ha convertido, para mí, en una necesidad de supervivencia. Con Armenia, permanecemos varios meses navegando y sólo tocamos tierra para reabastecernos. Por lo demás, nunca experimentamos la nostalgia de los retornos, ni de los encuentros pasados, ni de las amistades abandonadas. Cuando regresamos, sólo es para volver a filmar otra película".

A Gian María Volonté no le gusta mucho hablar de sí mismo. Sobre ese particular, dice: "No soy más que un actor". Pero nunca se dejó arrastrar por la tentación de la facilidad. Laureado de la Academia de Arte Dramático de Roma, llegó al cine a través del teatro. Se inició en la escena integrando compañías teatrales y obtuvo su primer éxito con "Romeo y Julieta", en las arenas de Verona.

Hombre de izquierdas, que se siente constantemente involucrado en los problemas de los demás, Gian María Volonté no cuenta con la simpatía de los "intelectuales de izquierda". A lo mejor, ocurre eso porque "molesta", porque no respeta regla alguna, porque dice lo que piensa. También quizás porque va a las iglesias a interpretar textos incendiarios, como lo hizo con "El Vicario", de Rolf Hochhut, que determinó la masiva intervención policial, o concurre a las fábricas ocupadas por el personal despedido, a fin de expresar su solidaridad.

Gian María Volonté es un actor que no da la impresión de serlo, con su andar cansino y su rostro ligeramente hinchado. Pero aún tiene mucho que decir, si se piensa que, en este año de 1980, celebrará el décimo aniversario del primer éxito auténtico en el cine.

El film "Virgen de Luján" se rodará en breve

El 2 de febrero próximo llegará a Buenos Aires Sebastián Larreta, joven cinematografista argentino residente en California, que ha sido contratado por Cinematográfica Gusvi para desempeñar las funciones de codirector de la película "Virgen de Luján", cuya filmación iniciará dicho sello el 1 de marzo venidero. Nacido en 1952, Sebastián Larreta cursó estudios en la Universidad del Northwestern, Evanston, Illinois, graduándose en 1975 en la Facultad de Medios de Comunicación, en la especialidad de cinematografía. Becado por esa Universidad, asistió durante un año a los cursos de cinematografía del Instituto de esa disciplina del Estado de Roma y, posteriormente, siguió los cursos de postgrado en el Studio Charles Conrad y en el Taller John Sarno, de Hollywood. Ha participado como asistente de dirección y como actor en numerosos cortometrajes para Northwestern y para la televisión de California, y en películas de largo metraje, entre ellas "Nigth watchman", "The day everything went wrong", "Victim or Victor", "The baby sitter", "Bohemians" y "Juan Clemente".

"Virgen de Luján", según se ha informado, es una ambiciosa producción argentina de carácter histórico pero con sentido popular, que contará con un despliegue material espectacular. Su argumento narra los principales acontecimientos ocurridos en el país entre los años 1630 y 1680, siguiendo los pasos de sus principales protagonistas, quienes en vísperas de sus grandes decisiones solían acudir al santuario de Luján en busca de inspiración divina, según se estilaba.

El guión cinematográfico, de Plácido Donato y Eugenio Zappietro, se basa en el libro de Mons. Juan Antonio Presas, miembro de la Academia Nacional de Ciencias y de la Junta de Historia Eclesiástica Argentina, según investigaciones realizadas en la década del 60. El equipo de filmación, encabezado por el director, Augusto Larreta, cuenta ya con la colaboración técnica de Miguel Angel Lumaldo, que tendrá a su cargo la escenografía; y de Miguel Torrado, jefe responsable de la producción. Se está completando el elenco artístico, en el que figuran ya Luis Medina Castro y María Aurelia Bisutti.

La creadora de "Quererte a ti".

Estuvo en Buenos Aires la cantante Angela Carrasco

Pasó por Buenos Aires la creadora de uno de los mayores éxitos de los últimos tiempos: "Quererte a ti", Angela Carrasco. La joven cantante, nacida en Santo Domingo pero radicada en España, donde realizó su carrera, participó de la filmación de una película donde interpreta sus temas más conocidos.

Poco antes de su partida, Angela Carrasco, que durante su estada supo conquistar a todos los que la conocieron por su simpatía y belleza, fue despedida por un grupo de amigos, entre los que se contaban Leonardo Simmons, Carlos Beillard, Leo Rivas, Rosemarie, Santos Biasatti y muchos más.

Angela Carrasco dejó la promesa de su pronto regreso.

Los títeres son populares en toda España

El boletín mensual de la Unión de Titiriteros y de la Asociación de Amigos de las Marionetas ha doblado en España su tirada a seiscientos ejemplares, para iniciar una nueva etapa muy especialmente dedicada a procurar la afición de los maestros de escuela por el títere. A partir de octubre se repartirán ejemplares en los trescientos colegios de Madrid, y en ellos se insertará una nueva sección dedicada al teatro de marionetas escolar.

Francisco Porras, presidente de la Asociación de Amigos de las Marionetas, y seguramente el hombre que más ha deambulado por las oficinas de su país en busca de ayuda al títere español, fue el promotor del boletín para la unión de los marionetistas. Para los doscientos profesionales que existen en España hay, por lo menos conocidas por el titiritero argentino Javier Villafañe, que pasó en estos días una vez más por Madrid, cuatro asociaciones: la Unión Profesional de Marionetistas, la Asociación de Marionetistas Españoles, la Asociación Profesional Independiente de Titeres y Marionetas, y la citada Asociación de Amigos de las Marionetas. Pese al reducido grupo de entusiastas de los títeres, el deseo de mover los hilos parece haber influido en las divisiones más que en la unidad de esfuerzos. Esta diseminación, a la que se deben agregar las regionales y las delegaciones internacionales, impide que los titiriteros aparezcan con una sola cabeza ante los organismos oficiales.

Como dijo el veterano Javier Villafañe, radicado ahora en Venezuela, donde tiene a su cargo la dirección de un organismo artístico, parecería que el boletín de Francisco Porras ha comenzado a surtir el efecto de un llamado a la unidad de la gente de este singular es-

En su viaje a CHILE... VISITENOS
ELECTRO FOTO
TIP
San Antonio 315 - Santiago
Distribuidor: IRT - CASIO, PIONEER - SONY - PHILIPS, etc. Con Garantía y Servicio Técnico en Mendoza
TV Radio - Cassettes - Grabadoras - Radios - Calculadoras - Relojes y Relojes Digitales
31|1|V|7|103|31|1

NOVILLITOS
Calidad exportación
Calidad certificada *
ASADO COSTILLA, $3.200 KG. | ASADO, $3.600 KG.
BLANDA DE PRIMERA $6.200 KG. | BLANDA DE SEGUNDA $4.900 KG.
LOMO, $7.400 KG. | PUCHERO $2.200 KG.
COSTELETA Y COMPLETO, $4.800 KG.
FRIGORIFICO * SC SANTA CECILIA
BARCALA 1800 - Tel. 233521 - San José
Guaymallén - Mza.
Sábados atendemos todo el día

Asegure sus vacaciones en REÑACA
Llamando al Teléfono 148 de Reñaca
CABAÑAS TOTALMENTE EQUIPADAS
Para 4 pers. $ 2.500 chilenos diarios
Para 6 pers. $ 3.500 chilenos diarios
POR MAS DE 10 DIAS INTERESANTES DESCUENTOS
31|1|C|144|31|1

ESTO PODRIA PASARLE A UD.... EN CUALQUIER CIUDAD DEL MUNDO!!
HENRY FONDA - AVA GARDNER - SHELLEY WINTERS
JAMES FRANCISCUS - SUSAN CLARK - BARRY NEWMAN
(PETROCELLI)
CIUDAD EN LLAMAS
PROHIBIDA MENORES 18 AÑOS • COLOR
HOY ESTRENO además: LOS GANSOS SALVAJES
cine GRAN REX buenos aires 63

El Chavo
EL QUICO, LA CHILINDRINA, DON RAMON y toda la vecindad en GIANNICOLOR
HOY
2ª semana de éxito!
NUEVO CINE ROXY
PROYECTADA EN TECHNICOLOR EN LA DIMENSION DE LA PANTALLA DE LA SALA.

Programa de Radio y TV

Ofrecemos a continuación los programas de acuerdo con el detalle que nos han suministrado para hoy las respectivas teleemisoras y Radio Nacional:

Canal 9 - Mendoza

18.00 Tom y Jerry
18.25 Adelante en el tiempo
18.30 Bonanza
19.30 Andrea Celeste
20.30 El show de Carlitos Balá.
20.55 Anticipos de Noticiero
21.00 Noticiero Nueve
22.00 El mundo del espectáculo. Hoy: "Los trotamundos de Harlem" con Sidney Poitier y Pat Bresan.
24.00 60 Minutos
1.00 Evangelicemos con María, palabras a cargo del padre Alfonso Milagro.

LRA 6 y LRA 34 Radio Nacional Mendoza

6.35 De Villoldo a Piazzola.
7.00 La voz del año Mariano.
7.10 Simplemente instrumental.
7.30 Panorama internacional de noticias.
7.50 Ritmo y melodías.
8.00 Notas y música para Ud.
9.05 Variedades musicales.
10.00 Variedades musicales.
10.00 Caja Nacional de Ahorro y Seguro.
10.10 De raíz nativa.
10.30 Mundo infantil.
10.45 Tiempo de milongas.
11.00 Danzas tradicionales.
11.30 Selección típica.
12.00 Concierto de mediodía.
13.00 Panorama informativo.
13.15 Ecos de Roma.
13.30 Sobremesa folklórica.
14.05 Argentina en el quehacer
15.00 Exitos populares.
15.30 Cinemundo.
15.45 De Cuyo al Litoral.
16.00 El libro leído para Ud.
16.15 Discoteca de América.
16.30 Compás ciudadano.
17.00 Panorama informativo.
17.15 Concierto de la tarde: "Obertura de Guillermo Tell", de Johannes Brahms. "Rapsodias Húngaras Nº 1 y 2" de Franz Liszt. "Variaciones Sinfónicas", de César Franck.
18.05 Las voces del tiempo.
18.35 El cofre de los recuerdos.
19.05 Folklore en 960.
19.30 Melodías.
20.05 Intérpretes argentinos.
20.30 Panorama informativo.
20.40 Joyas musicales.
21.00 Efemérides musical.
21.30 Historia lírica del Teatro Colón.
22.00 Concierto nocturno: "Leonora", obertura de Luis V. Beethoven. "Haroldo en Italia", de Héctor Berlioz.

CINES Y TEATROS

CENTRO

AMERICA - Hoy de 14 a 24 hs. "VISITANTE DEL MAS ALLA" y "EL SATANICO DR. NO". - Prog. proh. men. de 18 años.

CENTER - Hoy 14 a 24 hs. Proh. men. 18 años "BUSCO MI DESTINO" y "CALIFORNIA SUITE"

CINEMA - Hoy 14 a 24 hs. Apto todo público - "PATRULLERO 777" y "GRACIAS A DIOS, ES VIERNES".

CITY - Hoy 14 a 24 hs. Proh. men. 18 años. "EXPRESO DE MEDIANOCHE" y Variedades.

CONDOR - Hoy 14 a 24 hs. Apto todo público "PARES Y NONES" y "¿QUE PASA DOCTOR?".

LAVALLE - Hoy 14 a 24 hs. - Proh. men. 18 años "EL SEMINARISTA" y "DOÑA FLOR Y SUS MARIDOS".

OPERA - Hoy 14 a 24 hs. "EL DIOS DE LOS CANIBALES" y "EL SOCIO DEL SILENCIO". - Proh. men. 18 años.

PREMIER - Hoy 14 a 24 hs. "LA SECTA DEL DIABLO" y "GRUPO DE VALIENTES". - Proh. men. 18 años.

REX - Hoy 14 a 24 hs. "CIUDAD EN LLAMAS" y "LOS GANSOS SALVAJES". Proh. men. 18 años.

ROXY - Hoy de 14.15 a 24 hs.: "EL CHAVO". Complementa: El Show de los Circos más Grandes del Mundo. Programa apto

SELECTRO - Hoy 21 hs. "ROMANCE EN LA OFICINA" y "DISPAREN AL ESPECTADOR". Proh. men. 18 años.

AUTOCINE BROADWAY - Hoy 21.30 hs. "SU EXCELENCIA" y "EL HOMBRE ARAÑA". Apto todo público.

AUTOCINE MENDOZA - Hoy 21.30 hs. "UN PEQUEÑO ROMANCE" y "ME LLAMAN CIPOLLA COLT". Apto todo público.

AUTOCINE EL CERRO - Hoy 21.30 hs. "JINETES DEL VIENTO" y "JOE Y MARGARITO". Apto todo público.

GODOY CRUZ

PLAZA - "El que rompe paga" y "Secretos inconfesables de una azafata".

SAN MARTIN

CERVANTES - Hoy 21.45 horas "Una pistola en manos del diablo" y "Vuelven los locos de la 7ma. Compañía".

AUTOCINE DEL ESTE - Hoy 21.45 hs. "Una ventana al cielo" y "Aeropuerto 80".

MAYO - Hoy 21.45 hs. "Desafío en Texas" y "Aquí vive el horror".

MONUMENTAL - Hoy 21.30 hs. "Y ahora me llaman el estafador" y "Nos encontraremos en el infierno".

AUTOCINE DEL ESTE - Ho 21.45 hs. - "Una ventana al cielo" y "Aeropuerto 80".

RIVADAVIA

ARGENTINO - 21.45 hs. - "Mi amigo Luis" - "Rodan".

DUCAL - Hoy noche 21.30 hs. "Juego sucio" y "El campeón

TUNUYAN

AUTOCINE VALLE DE UCO - Hoy 22 hs. Apto todo público "Truenos y relámpagos" y "Si Trinity y me llaman dólares"

SAN RAFAEL

AUTOCINE SAN RAFAEL - Ho 21.30 hs. "La promesa" y "E mundo de los aventureros".

GRAN SUR - Hoy 21.45 "Enfermera de noche" e "Invasión OVNI".

IDEAL - Hoy 14 a 24 hs. Pro men. 18 años. "Un casto varón español" y "Estremecimiento".

ROMA - Hoy 14 a 24 hs. "S.O.S. Concorde" y "2 alegres aventureros".

ANDES - Hoy 21.45 "Explosión de furia" y "Fortaleza prohibida".

GENERAL ALVEAR

CASA ESPAÑA - Hoy 21.30 hs. "Rolando Rivas Taxista" y "Un estreno sin restricción".

San Juan

a paralización de una bra ocasiona reclamos

AN JUAN. — La Asociación igos Sanjuaninos" formuló rsas consideraciones acerca a paralización de los tra- s del segundo tramo de la ida Circunvalación. Tras cionar los antecedentes de escisión del contrato por la resa constructora, "alegan- l incumplimiento del com- niso por parte de Vialidad uanto a la liberación de la a, dentro de los plazos es- ecidos", señala que esa de- n ha causado asombro en ntidad, pues no es concebi- que se haya incorporado al rato una cláusula tan rígi- que fije plazos inamovibles la liberación total de la a.

eñala luego que, según lo ifestado por un funciona- de Vialidad Nacional, la osición de las viviendas adas en la traza de la ar- a, depende del Tribunal de aciones, organismo indepen- te de la repartición men- ada.

Por otra parte —agrega— igos Sanjuaninos" dado el o tiempo transcurrido des- que se realizan las gestio- para la adquisición de los uebles afectados por el tra- o de la avenida, no creemos el número de viviendas tentes en la misma impidan empresa "la ejecución ar- ica de las obras".

"La rescisión del contrato de que se trata traerá como consecuencia la paralización de los trabajos por largo tiempo hasta que se resuelva la nueva licitación y adjudicación de las obras. Este lapso de inacción ocasionará al Estado grandes pérdidas económicas por el encarecimiento de los trabajos y a San Juan enorme perjuicio por la postergación quién sabe por cuanto tiempo, de la habilitación total de la avenida, lo que puede conducir a la frustración total de la obra que ya lleva 20 años desde que se iniciaron los estudios.

Propicia evitar los juicios de expropiación y hacer adquisición de los inmuebles afectados mediante convenios de compra venta entre las partes, como lo permite la ley respectiva.

Recuerda que en el primer tramo de la misma avenida, más del 90 por ciento de las adquisiciones de viviendas se hizo mediante convenios directos entre las partes, lo cual evitó problemas de liberación de la traza y se obtuvo apreciable economía con respecto a los juicios de expropiación que, por lo general, los pierde el Estado

Se estima necesario, además, convencer a la empresa contratista que debe proceder con flexibilidad para evitar los perjuicios señalados.

Declaróse acéfala a la Federación de Viñateros

AN JUAN. — La Inspección neral de Personas Jurídicas olvió considerar en estado asamblea a la Federación Viñateros de San Juan y vocar a la correspondiente nión para designar nuevas oridades para el 15 de mar- próximo, a las 10.

a resolución adoptada se da en los antecedentes del ediente en el cual produc- es de Pocito elevaron una nuncia sobre irregularidades el manejo de la entidad. Se nciona luego que, oportuna- nte, fue practicada una in- tigación por funcionarios de inspección de sociedades ju- icas, del cual resultó que la deración de Viñateros se en- ntra en estado de acefalía que se manifiesta desde ju- de 1978, y que se extiende mbién al consejo de asesores. Del mismo informe, y con ación a la situación de los cios, según los elementos aluados, ha resultado impo- le conformar el padrón ac- alizado. Se determina tam- n que "del estudio de los atutos sociales se evidencia e el mismo no se ajusta a s exigencias legales".

La medida de promover nue- s elecciones se adopta "a fin lograr el encauzamiento de entidad".

En la parte resolutiva se es- blece también una amnistía neral de socios que adeuden otas sociales y se determina el orden del día de la asam- ea por realizarse el 12 de arzo, la designación de una omisión especial para el estu- o y modificación de los es- atutos sociales; elección de la omisión directiva y del Con- jo de Asesoramiento y Sin- icos, hasta tanto se efectúe la samblea general y asuman las ueves autoridades, serán guar- adores de los bienes de la ntidad, los actuales responsa- les. Finalmente se señala que a confección de los padrones erá efectuada con la fiscali- ación de la Inspección de So- iedades Jurídicas, debiendo exhibirse con diez días de anticipación y debiendo incorporarse a los socios que revisten en calidad de tales.

Al titular de Ingeniería se nombraría rector

SAN JUAN. — Según trascendió, en los próximos días el presidente de la República, teniente general Videla, designaría como rector de la Universidad Nacional de San Juan al arquitecto Eduardo Caputo. Este habría mantenido en los últimos días algunas reuniones con sus futuros colaboradores inmediatos.

El arquitecto Caputo es docente de la Facultad de Ingeniería y Arquitectura y funcionario del Centro de Aguas Subterráneas. Se estimó que asumirá sus funciones de rector alrededor del 10 de febrero.

Listas de inscriptos en la Universidad

SAN JUAN. — A partir de hoy, jueves, en horario de 8 a 12, en las cuatro facultades de la Universidad Nacional de San Juan, los aspirantes a ingresar pueden consultar las listas de inscriptos para realizar los cursos de apoyo.

Estos cursos comenzarán el próximo lunes 4 de febrero y se dictarán por la mañana, en horario de 7.30 a 11.30 y por la tarde, de 17 a 21.

Las asignaturas correspondientes a las áreas 1 y 2 se dictarán en la Facultad de Ingeniería y Arquitectura; áreas 3 y 4, en Ciencias Sociales, y áreas 5, 6 y 7 en Filosofía, Humanidades y Artes.

EMPRESA LIDER Necesita:
SEÑORITAS PROMOTORAS
Buena Presencia - Estudios Secundarios
PEDIR ENTREVISTA AL
TELEFONO 240013
31|1|F|71185|31|1

CADETE
NECESITAMOS, hasta 16 años, para sección Repuestos, con estudios primarios completos.
Presentarse de 8.30 a 11.30 y de 16.30 a 19.30 hs.
SAN JUAN 227 — MENDOZA
31|1|F|71204|31|1

BODEGUEROS
Fabrico platos de prensa. López de Gomara 429 V. Nueva, Gllén. Tel. 260709 de 7 a 12 y 15 a 18.30 de lunes a viernes.
31|1|F|71218|31|1

RIFA ASOCIACION CUERPO BOMBEROS VOLUNTARIOS de Maipú
Números favorecidos
17/11/79 — 24/11/79
1º 23440 — 1º 29847
2º 27890 — 2º 33803
3º 42998 — 3º 23708
15/12/79 — 29/12/79
1º 37724 — 1º 31768
2º 24784 — 2º 03902
3º 29271 — 19/1/80
12/1/80 — 1º 07800
1º 34198 — 2º 12174
2º 35721 — 3º 34055
3º 32312
31|1|F|41130|31|1

Cemento
11.700 LA BOLSA
Arena el viaje ..... $ 58.000
Granulado el m3. .... $ 19.000
Cal la bolsa ..... $ 3.200
Ladrillo (18x18x40) .. $ 1.295
Corralón VILLA NUEVA
Bandera de los Andes 3675
Teléfonos 263929-260555
31|1|F|71242|1|2

ADQUIERA HOY
SU PREFABRICADA CON EL 30% AL CONTADO, SALDO HASTA 24 MESES AL MAS BAJO INTERES

BAÑO-COCINA-COMEDOR
DORMITORIOS-AISLANTES
ELECTRICIDAD EMBUTIDA
desde $ 400.000
m² cubierto.
PLANES ESPECIALES
PARA POTRERILLOS.
ATENDEMOS
SABADOS: TODO EL DIA
DOMINGOS: HASTA LAS 13 HS.
muebles REÑACA s.r.l.
Videla Castillo 63 . A 50 M. DE CNL DIAZ TEL. 255175

SEÑORITAS
— NECESITAMOS —
DACTILOGRAFAS - PERITOS MERCANTILES
Buena presencia, experiencia en estadísticas, edad 20 a 25 años. - Sueldo superior a convenio, acorde a capacidad.
PRESENTARSE EN:
Rivadavia 786 — Godoy Cruz
EN HORARIO COMERCIO.
31|1|F|71235|1|2

Emperador Inmobiliaria S. A.
NECESITA ALBAÑILES
MEDIO OFICIALES Y AYUDANTES
SERENO
Presentarse en horario de comercio en:
BUENOS AIRES 66 . 3er. Piso - Of. 79 - CIUDAD
31|1|F|71172|31|1

HORMIGONERAS
NECESITO ALQUILAR
CON MOTOR NAFTERO
Capacidad 150 litros
José Federico Moreno 148 - Ciudad
TELEFONO 255[illegible]
31|1|C|236|31|1

ARENA - RIPIO
6 mts.3 $ 64.000.-
Demoliciones - Excavaciones
TELEFONO 224560
31|1|F|14109|31|1

AUXILIAR CONTABLE
Importante S.A. necesita auxiliar contable de 1ª Con experiencia - Sueldo a partir $ 650.000. - Leyes Sociales - Horario de comercio - Se requiere excelente presencia y trato. No mayor de 35 años. Sexo femenino exclusivamente. - Tratar:
9 de Julio 1257, 5º P. Of. 53 - de 9.30 a 13 y de 15 a 17
31|1|C|147|31|1

ALQUILO BODEGA
EXCLUSIVAMENTE PARA DEPOSITO - ZONA ESTE
MINIMO: 2.000.000 DE LITROS.
— LLAMAR AL 241344 —
31|1|C|226|31|1

IMPORTANTE EMPRESA Necesita
RASTROJEROS
Trabajo permanente - Todo el día para la Distribución de Mercaderías.
LLAMAR AL TELEFONO 240013
De 8.30 a 12 Horas.
31|1|F|71186|31|1

OFICIAL CAÑISTA
NECESITAMOS
— EXCELENTE REMUNERACION —
DELTA INGENIERIA INDUSTRIAL S.A.
Joaquín V. González 215 — Dorrego
GUAYMALLEN
31|1|F|71169|31|1

NECESITAMOS
AYUDANTES DE CONSTRUCCION
JORNAL DE CONVENIO y FLEXIBILIDAD
Presentarse: San Martín [illegible] Primer Piso - Dpto. 10
31|1|C|[illegible]

RIFA
CUERPO BOMBEROS VOLUNTARIOS de Luján
Números favorecidos
17/11/79 — 24/11/79
1º 23440 — 1º 29847
2º 27890 — 2º 33803
15/12/79 — 29/12/79
1º 37724 — 1º 31768
2º 24784 — 2º 05550
12/1/80 — 19/1/80
1º 34198 — 1º 07800
2º 35721 — 2º 12174
31|1|F|14131|31|1

TACHOS PARA COSECHA
$ 19.500 - CHAPA GALVANIZADA Nº 24
RECOLECTORES para MANZANA
SAN MARTIN 919 TELEF. 251136 LAS HERAS
31|1|F|71238|31|1

Vendo Particular
2 Heladeras comerciales - 1 Máquina express 3 canilla - 2 Cortadoras fiambre - 1 Cocina 6 quemadores, 2 hornos y además todas las instalaciones, vajilla y otras maquinarias para sandwichería, café o afines. - Desde $ 500.000.
— TEL. 244518 —
31|1|C|231|31|1

Empresa Constructora Necesita
Oficiales Albañiles
120% FLEXIBILIDAD Y LEYES SOCIALES.
Presentarse en: ALPATACAL 1764 — MENDOZA
31|1|F|71233|31|1

RIFA
CUERPO BOMBEROS VOLUNTARIOS de G. Cruz
Números favorecidos
24/11/79 — 15/12/79
1º 29847 — 1º 37724
2º 33803 — 2º 24784
3º 23708 — 3º 29271
29/12/79 — 12/1/80
1º 31768 — 1º 34198
2º 05550 — 2º 35721
3º 03902 — 3º 32312
19/1/80
1º 07800
2º 12174
3º 34055
31|1|F|14832|31|1

GUIA PROFESIONAL

MEDICOS

Dr. OSCAR E. CAMINOS
Clínica Médica. Geriatría. Enfermedades de la vejez. Mutuales. Turnos: 257586 11 - 12.30 y 17 - 21 hs. Las Heras 174, P. B. Dpto 2 - Ciudad. 24|5|F|Pte.

Dr. ANGEL C. NAVARRO
Cirugía Atiende Lunes, Miércoles y Viernes de 17 a 20 hs. Reserve turno. Alpatacal 2755 - Tel. 233987
5|9|F|1140|Pte.

Instituto de Medicina del Trabajo y Medicina Legal
Dres. F. Poquet - R. Chaves Méndez - Accident. de trabajo. Evaluación de incapacidad laboral. Invalidez, etc. Turnos Av. Bandera de los Andes 320, Gllén. - Teléf. 216052 - 217163.
2|12|C|248|31|1|A

APARATO DIGESTIVO

Dr. FICARRA MARTIN
Gastroenterología (Aparato Digestivo). De lunes a viernes, de 16 a 21 hs. Turnos Tel. 241960-240111. - Colón 666, Ciudad 9|3|F|67100|Pte

Dr. NESTOR V. MATUSCHKA
Aparato Digestivo y Proctología. Diariamente de 17 a 20 hs. Colón 185, 4º Piso. Turnos al Tel. 291752.
27|1|F|70344|Pte.

OBESIDAD

DOCTOR
Francisco Moya
Atenderá del 3 al 21 de febrero de 1980. - Solicitar turno MONTEVIDEO 444. TEL. 290481
19|1|F|68549|21|2

Dr. MARIO R. LEVIN
CENTRO MEDICO
San Martín 1464, Godoy Cruz. Tel. 228171. De 10 a 12 y 15.30 a 20.30 hs. - Mutuales.
15|1|F|67726|Pte.

Dr. ALBERTO SEVILLA
Avda. Colón 352. Primer Piso "A" Tel. 290006 - 248617. Se atienden mutualizados. Atención continuada de 8 a 20 horas.
16|5|F|Pte.|A

VIAS URINARIAS

ALBERTO PABLO CORICA
CLINICA Y CIRUGIA
Vías urinarias - San Martín 709. 2º Piso. Teléfono 241996.
20|9|F|73888|Pte

Dr. ALBERTO D. BEKERMAN
UROLOGO
9 de Julio 1189 - 2º Piso - Dpto. 15 Turnos: 231915 - 247445
20|4|F|62534|Pte.

Dr. IGNACIO J. ROMEO
Clínica y cirugía, vías urinarias. Diariamente de 18 a 20. República de Siria 325, Mendoza. Teléfono 292220. 8|5|F|81554|Pte.

Dr. DANTE O. V. GIUNTA
VIAS URINARIAS
Sáenz Peña 1464, G. Cruz. Turnos Mutuales 231070 - 221406
4|1|C|949|4|2

OFERTAS

PEUGEOT 404	$ 7.000.000	69
FIAT 600	$ 6.800.000	74
CHEVROLET Super	$ 6.700.000	66
CITROEN Ami 8	$ 7.000.000	74

SARMIENTO 56
Godoy Cruz - Mendoza
31|1|F|71210|31|1

CLINICA DE RIÑON Y VIAS URINARIAS

Dras. Rosello - Piulats. - Doctores Montero - Tutor - Avila - Palacio Colón 532 - Teléfono 249839
24|11|F|651116|Pte

Dr. MANUEL BIANCHI
Urología. Lun., miérc. y viernes de 16 hs. Teléfono 256234. Agustín Alvarez 250. 10|10|F|Pte.|A

ENDOCRINOLOGIA

RICARDO W. ESTRELLA
Medicina interna. Hormona. Nutrición - Niños Adolescentes. - Adultos. Necochea Nº 292 - Teléf.: 216006 - 218766. Turnos. Mutuales Turnos 9 a 12 y 15 a 20 horas.
18|10|F|54472|Pte.

ODONTOLOGIA

Dr. ALFREDO NAFISSI
Odontología General - Rayos X. Entre Ríos 208 - Ciudad - Turnos: 228068.
25|10|F|55981|Pte.

GERIATRIA

Carlos Federico Wittenstein
Doctor en Medicina
Cardiovasculares - Sexuales - Fisioterma pia
9 de Julio 1050. Tel. 250196-241517
15|1|F|67873|Pte.

ESPECIALISTAS DE LA PIEL

Dr. ALBERTO J. GRINBERG
Enfermedades de la Piel, Alergia dermatología - Nueva dirección Las Heras 170, Ciudad. Planta baja Dpto. 2. Turnos: Tel. 257586. F|Pte.

TRAUMATOLOGIA

CLINICA DE TRAUMATOLOGIA
Cirugía - Radiología General Electrocardiografía - Horario 7 a 21. Turnos. Análisis Clínicos Av. España 580, Mza., Teléf. 242849. Turnos urgencia - Mutualidades 27|11|F|65865|Pte.

REUMATISMO

Dr. JULIO F. SANCHEZ
Reumatología, ortopedia, traumatología y fisioterapia. - Rivadavia Nº 141. Teléfono 291994.
6|11|F|59481|Pte.

CENTRO REUMATOLOGIA
Mutuales. - Infanta Mercedes de San Martín 56, 4º piso (atrás Correo Central). - 240917. - Turnos tarde. 16|5|F|43148|Pte.

ESPECIALISTAS EN SEÑORAS

DOCTORA
MARTA GONZALEZ IÑESTA
GINECOLOGIA - OBSTETRICIA
COLPOSCOPIA - PAPANICOLAU
Catamarca 83 - Dpto. 36, 3º Teléf 291982. - Turnos: de 15 a 20
19|10|F|4628|Pte.

Dr. JOSE N. MALAH
GINECOLOGIA Y OBSTETRICIA
Necochea 292. Ciudad. Tel. 216006 218766 - Pedir turno - Mutuales
4|10|F|25766|Pte

Dr. ELIAS GASSIBE
Jefe Serv. Ginecología H. E Civit. Señoras, Esterilidad matrimonial. Criocirugía y Laparoscopía Ginecológicas. - San Martín 1073, Tel. 220085 - Godoy Cruz.
27|7|F|53300|Pte.|A.

HUESOS

INSTITUTO TRAUMATOLOGIA Y ORTOPEDIA
Dr. RODOLFO M. LAFALLA
Godoy Cruz 289, San José. Continuación Lavalle. Turnos T. 254704 Atiende mutuales
10|2|F|Pte.|A

INSTITUTO CUYANO DE ORTOPEDIA Y TRAUMATOLOGIA
DOCTORES: ARAGONA V. - BALZANA S. - LOPEZ BARZOLA L. - PONT LEZICA D. - RODRIGUEZ J. - SADLER A. - SALAS E.
Kinesiología y Radiología
Atención permanente - Mutuales Tel. 246935 - Radiollamado 241 - Pedir turnos - Rivadavia 430 Planta Baja - Depto. 1.
16|11|F|62500|Pte

GARGANTA NARIZ Y OIDO

Dr. LUIS E. MONETTI
Garganta, nariz, oídos. De 9 a 13 y de 18 a 21 diariamente. Particulares y mutuales. Necochea 292 Tels. 216746 - 216006.
6|2|F|54032|Pte.

— EN LUJAN —
Dr. EDUARDO BERNAL
NARIZ - GARGANTA Y OIDO
Turnos: T. 980746. Sáenz Peña 517
8|1|F|66244|6|2

SECRETARIA
PARA ESTUDIO JURIDICO
BUENA DACTILOGRAFIA
Presentarse en: Colón 430 - 3º "D". Viernes 1º de 17 a 19 horas. Teléfono 243958
31|1|C|072|31|1

VINOS
Compro y Vendo
CONTADO Y FINANCIADO
SERU 11 - CIUDAD - 247766
31|1|F|71150|31|1

GARGANTA - NARIZ - OIDOS
Dr. CORRALES
Solicitar turno horas de la tarde GTIERREZ 789 - 1º - Dpto. 5 TELEFONOS 257715 - 249447
26|1|F|70106|Pte.

ASMA Y ALERGIA

Dr. LUIS BROITMAN
ALERGIA
Rondas Mendocinas 634 - Planta Baja Local 9. Teléfono 249907. Se reciben mutuales.
4|6|F|65673|Pte.|A

CIRUGIA ESTETICA

CIRUGIA PLASTICA Y QUEMADOS
Dr. J. SANANES
Cirugía estética plástica y reparadora. Quemados. P. S. Palacios 128. Teléfono 251391.
7|12|Pte.

DOCTOR
CARLOS MIRA BLANCO
Cirugía Estética (y Plástica Reconstructiva Mamaria)
Turnos. Teléfono 249842. Sarmiento 776 P.B. de 16 a 20 hs. En San Juan. Tel. 22822.
F-Pte

Dr. ENRIQUE VELASCO
Cirugía estética, plástica, reparadora. Lunes, miércoles y viernes, de 17 a 19 hs. Paso de los Andes 1196, Turnos: Teléfono 230901.
24|5|F|Pte.|A

OCULISTAS

CLINICA de OJOS
Atendida por los Doctores:
Aguinaga - Aguinaga (h.) Dale - Guerrero - Gerzon Lange - Livellara - Marchevsky - Pena - Stone - Zeolite.
Consultorio continuado de 8 a 21 horas. Guardias permanentes. Atención de particulares, mutualizados y obras sociales.
AVENIDA ESPAÑA 888
TELEFONO 248856
29|9|F|Pte.

DOCTOR
LUIS F. AGUINAGA (h.)
28 - I - 80: SAN MARTIN 1432. MEDICO OFTALMOLOGO
Nuevo domicilio a partir del 28-1-80: San Martín 1432. - 2º piso. 216183. CIUDAD.
4|1|F|65299|Pte.

Dr. JAVIER C. ODORIZ
Dr. ALFREDO STONE
Dr. CARLOS I. ZEOLITE
MEDICOS OFTALMOLOGOS
Clínica y cirugía de ojos
Colón 634, 1º D. Teléfono 291216
18|7|F|33814|Pte.

Dr. M. MARCHEVSKY
MEDICO OCULISTA
Consultas de 11.30 a 12.30 y de 16.30 a 20.30 horas. Rioja 1130. Teléfono 247996.
12|10|F|Pte.

INSTITUTO ZALDIVAR
Dr. Zaldivar - Dra. Mistell
Avda. Emilio Civit 685 - Ciudad Teléfonos: 257000 - 257100. Pte.

INSTITUTO DE OFTALMOLOGIA
Dras. Moreno de Mulet y Santamarina de Fernández. Dr. Abraham. 9 de Julio 2142. Tel. 253032. Turnos.
23|10|F|55543|Pte.

DOCTORA
O. BRUGNOLI DE PAGANO
Médica oculista. - Particulares y mutuales. Gutiérrez 672. Ciudad. Teléfono 250482
15|12|F|61129|Pte.

CENTRO OFTALMOLOGICO
Guarnieri - Labat - Segarra
MITRE 565 - Turnos: 240663
22|1|F|69278|Pte.

PARTERAS

DELIA MASCAREÑO DE GOMEZ
OBSTETRICA NACIONAL
Pedir turno. Pellegrini 945, Godoy Cruz. Tel. 270422. 24|10|F|Pte.

LOS MAS IMPORTANTES DE LOS USADOS
Chevrolet GM OPEL

AUTOMOVILES

COUPE MUSTANG COBRA 0 KM	79	blanca
DODGE CORONADO 5.000 KM	79	borgoña
PEUGEOT 504 SES	79	verde
COUPE TAUNUS GT 7.000KM	78	gris met.
COUPE GXL	78	gris met.
CITROEN 3 CV	78	marrón
OPEL K 180	77	blanco
OPEL K 180	75	azul
COUPE TORINO	74	cobre
TORINO TS	74	verde
COUPE CHEVY SS	73	verde
FALCON DE LUXE	73	blanco
PEUGEOT 504	72	verde

PICK-UPS

CHEVROLET C/10 de luxe	78	beige
RASTROJERO	78	blanco
CHEVROLET C/10 de luxe	77	azul
FIAT 125 MULTICARGA	74	beige
FIAT 125 MULTICARGA	74	gris
CHEVROLET C/10 de luxe	74	blanca
CHEVROLET C/10 con radio	74	roja
DODGE DP 200 c/furgón	74	verde
RASTROJERO	73	verde

AMPLIOS PLANES DE FINANCIACION HASTA 24 MESES
LA MEJOR TASACION DE SU USADO
MARTIN HNOS. S.A.C.I.
Concesionario Oficial General Motors - Overseas Dist. Corp. Arg. S.A.
SAN LUIS 134 - TEL. 250435 - MZA.
ALEM 383 - TEL. 22323 - SAN MARTIN

Avisos Clasificados

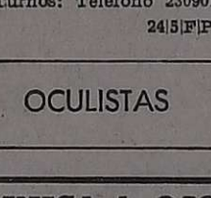
Compra y Venta de Propiedades

A/PROPIETARIOS, confíenos la venta de su inmueble, nuestra larga experiencia en el ramo le garantiza una venta rápida y ventajosa. En nuestra cartera contamos con pedidos en Godoy Cruz, Ciudad, Las Heras, Guaymallén. Solicite tasador sin compromiso. Provivienda Inmobiliaria, Perú 1214. T. 255813 y 218277. 28|1|C|201|31|1

A.A.A. - ANTISISMICA vendo en pleno centro, casa de categoría, 4 dormitorios, escritorio, cocheras, teléfono, con $ 70.000.000 contado, saldo a convenir. Acepto permutas. Chacabuco 132 1er. Piso "A" - Tel. 216796.
30|1|F|70971|31|1

A-A- PROPIETARIOS compramos casas, departamentos, lotes, pedidos urgentes, Nicolás Avellaneda 125. 258543-251597. Godoy & Pelaia. 3|1|F|65123|Pte.

A ESTRENAR Sexta. Finísima. Una planta. $ 225.000.000, financiados. 230730. 28|1|C|504|2|2

A TERRENO 2.100 metros con perforación 6", Guaymallén. - Vendo, permuto 261973.
311|F|71179|31|1

A CUARTA Sección, teléfono, 3 dormitorios, anticipo 35.000.000. Federico Moreno 1566.
31|1|C|222|31|1

A BOMBAL chalet 1 planta Impecable, ter.: 300 m2., teléfono, 3 dormitorios, dep. servicio, amplísimo jardín, garaje. - Pesos 260.000.000. Facilidades. Nicolás Avellaneda 125 - 258543 - 251597. Godoy & Pelaia.
30|1|F|70956|1|2

A VALOR terreno casa ciudad, cuatro dormitorios, 500 mts2. - Recibo propuestas, 9 de Julio 3218. 31|1|C|112|31|1

A ARIZU casa gran categoría, 4 dormitorios, $ 251.168.000. Contado $ 62.792.000, 3 años, financiación. Mitre 574, Oficina 31, Mendoza. Teléfono 241540. Horario comercio.
31|1|F|71094|31|1

A GOMERIA excelente ventas maquinarias, buena ubicación, vendo permuto. 247766.
31|1|F|71148|31|1

A METRO ASA por San Martín, lote 14 x 25, ciudad, 95.000 U$S o su equivalente, permuta, departamento, auto, terrenos bien ubicados. San Martín 2040 - Ciudad.
31|1|F|71112|31|1

A METROS Feria Guaymallén, líquido amplio departamento, 2 dormitorios - 241154.
31|1|C|148|31|1

A 5TA. Sección, casa antigua, 350 metros, recibo automotor. Olascoaga 389.
31|1|C|148|31|1

A MIXTA Godoy Cruz todos servicios 32.000.000, facilidades. - Tel. 221451.
31|1|F|14123|31|1

A COMPRAMOS interesado directo casa antisísmica, mixta, departamento. Tel. 221451.
31|1|F|14129|31|1

(Más avisos en la Pág. siguiente)

"Si oras humilde e incesantemente por la paz, la Paz del Señor estará con nosotros"
Padre PIO de Pietralcina

LLEGARON

Spicer

PRECIO PUBLICO

SEMIEJES RENAULT 4L - 4S - R6 - R12 ..... 325.000.—
JUNTA HOMOCINETICA FIAT 128 ..... 90.000.—
TRICETA FIAT 128 ..... 35.000.—

EJES CUYO

SAN JUAN 227 - MZA.
Av. MITRE 510 - S. RAFAEL

MECANICOS Y REPUESTEROS PRECIOS ESPECIALES

31|1|F|71215|31|1

CHOCADO
FIAT 128
Modelo 1972
$ 2.000.000.-
PEDERNERA 1196
S. JOSE - GUAYMALLEN
31|1|F|71142|31|1

BODEGA
NECESITO ALQUILAR EN BUENAS CONDICIONES
Capacidad mínima 100.000 Hlts.
Infanta Mercedes de San Martín 68
2º Piso "B" - CIUDAD
(atrás Correo Central)
31|1|C|111|1|2

ORO
JOYERIA BASSO
COMPRO BRILLANTES
PAGO $ 35.000 Gr. Of.
SAN MARTIN 1350 - LOCAL 25
(Galería Mendoza)
28|1|C|564|1|2

VICIA SATIVA INOCULANTES
El mejor precio y calidad de plaza
•CEBADA NEGRA •CEBADA BLANCA
•AVENA $ 260 EL KG.
•SEMILLAS DE ALFALFA NACIONALES E IMPORTADAS
RESERVA DE STOCK CON PRECIO ASEGURADO
FINANCIACION
JUAN F. LOPEZ
Godoy Cruz 5033 - V.Nueva - Mza. Tel. 260791

VIÑEDOS Y BODEGAS
CARLOS GONZALEZ VIDELA S.A.
UNICO AVISO

Notifica y emplaza al personal que trabajó la temporada anterior en la cosecha de uvas, para que en el término de 48 horas, a partir de la fecha, se presente en sus fincas de Panquehua y Rivadavia, manifestando su disposición a desempeñar sus tareas, caso contrario cesará el vínculo contractual bajo su responsabilidad. (Art. 105 y 107, de la Ley 20.744, modificada por Ley 21.297).

31|1|C|158|31

Personal Femenino
NECESITA COMPAÑIA ENVASADORA ARGENTINA — PLANTA ARCANCO
OFRECEMOS: Ingreso inmediato - Sueldo superior al convenio - Horario corrido - Horas extras.
Presentarse con Documentos en horario de 8 a 12 y 15 a 19 en:
JORGE NEWBERY 760 - GODOY CRUZ
31|1|F|14127|1|2

DIBUJANTE COMPUTISTA
PARA TAREAS GENERALES OFICINA TECNICA DE EMPRESA CONSTRUCTORA
Preferentemente estudiante universitario avanzado.
Escribir detalle currículum y pretensiones a:
CASILLA DE CORREO 622 — CORREO CENTRAL
5500 — MENDOZA
31|1|F|71239|31|1

Ford Ford Ford Ford Ford Ford Ford Ford Ford Ford Ford Ford Ford Ford Ford Ford Ford Ford

COMPRE SEGURIDAD **USADOS**

Ford John A. Walker S.A.C.I. y A.

FORD

Fairlane 500 - 6 Cil.	71	$	12.500.000
Fairlane 6 cil.	72	$	11.500.000
Fairlane LTD 8 cil.	76	$	28.500.000
Fairlane LTD 8 cil.	71	$	15.000.000
Falcon STD	73	$	16.000.000
Rural Lujo	76	$	27.000.000
Taunus GXL	77	$	25.400.000
Taunus GT	75	$	22.000.000
F-100 6 cil.	73	$	14.800.000

CHEVROLET

C - 10	71	$	12.500.000
Rally Sport	70	$	10.500.000
Chevy S. Sport ..	71	$	11.500.000
Chevy S.S.	72	$	13.000.000
Chevy Cupé	73	$	14.900.000
Chevy Cupé	73	$	14.000.000
Opel K-180	76	$	11.500.000
Chevrolet Special .	70		

IKA RENAULT

Torino G. Routier .	79	$	36.000.000
Renault Furgón ...	77	$	10.000.000
Renault	69	$	5.700.000
R-12	75	$	15.500.000
Renault Break	77	$	20.500.000
Rambler Classic ..	68	$	9.300.000
Rambler Classic ..	70	$	10.500.000
R-6	71	$	9.400.000

PEUGEOT

Peugeot 504 XE ..	74	$	16.500.000
Peugeot 504 XE ..	74	$	17.000.000
Peugeot 404 D	75	$	16.500.000

CITROEN

Ami 8	74	$	8.300.000
Rastrojero	74	$	13.300.000
Rastrojero	75	$	13.900.000

DODGE

Dodge Coronado aut.	72	$	12.000.000
Dodge Coronado ..	72	$	12.000.000
Dodge 1500	73	$	13.500.000
Dodge RT	75	$	14.500.000
Dodge Polara cupé	72	$	13.750.000

MERCEDES BENZ

M. Benz 250 SE ..	67	$	24.000.000

FIAT

Fiat 125	77	$	18.500.000
Fiat 125	77	$	17.500.000
Fiat 125 Cupé	73	$	12.800.000
Fiat 125 MC	75	$	13.500.000
Fiat 125	74	$	13.500.000
Fiat 125 MC c/cúp.	73	$	10.300.000
Fiat 125	77	$	18.500.000

PERMUTA — FINANCIACION — GARIBALDI 70 — MENDOZA

Avisos Clasificados

(Viene de la Pág. anterior)

Compra y Venta de Propiedades

ATENCION necesitamos alquilar casas, departamentos, locales, pedidos urgentes para ejecutivos. Nicolás Avellaneda 125 - 258543 - 251597. - Godoy & Pelaia. 30|1|F|70963|Pte.

APROVECHE, departamento Empleados Comercio Godoy Cruz. 52.000.000. Préstamo Banco - Tel. 225842. 30|1|F|14094|1|2

ATENCION verdadera oportunidad, casa impecable ideal ubicación, living-comedor, cocina comedor, comedor diario, escritorio, 4 dormitorios, dep. servico, total pesos 300.000.000. Contado 30%, saldo: cuotas sin interés. Permutas general. Nicolás Avellaneda 125 - 258543 - 251597. Godoy & Pelaia. 30|1|F|70967|1|2

¡ATENCION! casa valor terreno sobre Perú, ter. 1.800 m2. frente 20 mts. teléfono, 4 dormitorios, demás dependencias. Oportunidad. $ 140.000.000. Facilidades. Permutas. Nicolás Avellaneda 125 - 258543 - 251597. - Godoy & Pelaia. 30|1|F|70968|31|1

ANTISISMICA: Godoy Cruz, 3 dormitorios, living comedor, cocina comedor, patio, lavandería cerrada $ 68.000.000. Ente. Colón 627 - Teléfono 247708. 31|1|F|71160|31|1

ANTISISMICA: San José casa con salón comercial, galpón, fuerza, teléfono, sobre Carril Nacional. Oportunidad $ 110.000.000. Recíbese casa. Ente. Colón 627. Teléfono 247708. 31|1|F|71161|31|1

ANTISISMICA Barrio Comercio, Godoy Cruz, 3 dormitorios, teléfono, cochera, 52.000.000. - 69.000.000; contado. Recibo vehículo. Ancor Inmobiliaria. Rioja 1356. 31|1|C|166|31|1

ANTISISMICAS Plan Banco, 3 dormitorios, barrios: Santa Ana 58.000.000; Trapiche, 65.000.000 - 87.000.000. Ancor Inmobiliaria. - Rioja 1356. 31|1|C|166|31|1

ANTISISMICA Barrio Trapiche, impecable, 3 dormitorios, excelente ubicación, 150.000.000. Facilidades. Ancor Inmobiliaria. - Rioja 1356. 31|1|C|166|31|1

ANTISISMICA Godoy Cruz, 3 dormitorios, dependencias, todos servicios. - 75.000.000. - 218068. 31|1|F|71178|31|1

ANTISISMICA excelente, 4 dormitorios, 3 baños, garaje, patio, 140.000.000 - 293470. 31|1|C|201|31|1

ANTISISMICA Villa Nueva, 2 dormitorios, living-comedor, patio, garaje, churrasquera, vendo: $ 67.000.000. Centeno Propiedades, Tel. 218051. 31|1|F|71207|31|1

ATENCION casa mixta, Godoy Cruz, 2 dormitorios, patio. - $ 31.000.000. Facilidades. Nicolás Avellaneda 125 - 258543 - 251597 Godoy & Pelaia. 31|1|F|71106|31|1

ANTISISMICA tres dormitorios - $ 55.000.000 total. Regalo. Maza 795, Dorrego. 31|1|C|075|31|1

ANTISISMICA 6ta., living comedor, 3 dormitorios, garaje, 85 millones. Acosta - 218312. 31|1|C|106|31|1

ANTISISMICA 3 dormitorios y dependencias total $ 75.000.000, facilidades. Nigito Propiedades. - Colón 829, Godoy Cruz. Teléfono 221873. 31|1|F|14119|31|1

ANTISISMICA dos dormitorios, garaje, pavimento, Villa Nueva, acepto plan banco. Total pesos 52.000.000. Tel. 262063. 31|1|F|71226|31|1

APROVECHE casa mixta vendo en buenas condiciones a una cuadra de plaza Godoy Cruz. Rioja 204. Tel. 245685. 31|1|F|71246|31|1

ANTISISMICA 6ta., 3 dormitorios, otros detalles, 130 millones. Acosta - 218312. 31|1|C|106|31|1

BODEGA y finca zona Este, interesados directos. ([illegible] - 12.30). 217170. 31|1|C|219|31|1

Bº EMPLEADOS Comercio: Godoy Cruz, 2 dormitorios, hoy compro, 247020 - Cicchitti. 30|1|F|71002|1|2

CASA moderna. Aire acondicionado, 6ta. Sección próxima a calle Alpatacal. Amplio living comedor, cocina, toilette, garaje, 3 dormitorios, baño, habitación y baño de servicio. Precio $ 165 millones. Facilidades de pago. - Venta: Godoy Cruz 505 esquina Chile. 31|1|F|71101|31|1

CARRODILLA casa antisísmica 3 dormitorios, comodidades, - Pesos 70.000.000, Sánchez - 980408. 31|1|F|71091|31|1

COMPRO veinte hectáreas parral bueno, dispongo buen contado. Teléfono 221252. 31|1|C|127|31|1

CASA amplia 6ta., living comedor, 3 dormitorios, departamento. - 110.000.000. Acosta. - 218312. 31|1|C|106|31|1

CASA, Godoy Cruz, vendo como terreno. Total 18.000.000, interna. 222508. 31|1|F|71111|31|1

CASA mixta excelente estado, 2 dormitorios, garaje, teléfono, todos los servicios, con departamento interno Godoy Cruz, oportunidad 72.000.000 - 252537. 31|1|C|177|31|1

CASA modesta, bien ubicada, cuatro habitaciones, garaje, - 30.000.000. Maipú 119. - Godoy Cruz. 21|1|C|139|31|1

COMPRO Casa o departamento hasta $ 100.000.000. - Patricias Mendocinas 539, 5º C, Teléfono 246251. 31|1|F|71175|31|1

CONTADO 16.500.000, líquido hoy casita. Villa Nueva. Bien ubicada. - 261973. 31|1|F|71180|31|1

COMPRO casa a particular con preferencia Godoy Cruz. Sociam. Tel. 221087. 28|1|F|14058|31|1

CASA QUINTA a 9 Km. del centro, 2.000 m2., pileta. Vendo o permuto. T. 255923. 29|1|F|70775|31|1

COMPRO departamento pequeño, antisísmico, contado inmediato, a particular, Tel. 262063. 31|1|F|71227|31|1

CENTRO Corralitos 5 Has. chacra, casa antisísmica, derecho de agua surgente, herramientas $ 100.000.000 vende Inmobiliaria Rodeo. Carril Nacional 6740, Rodeo de la Cruz. 31|1|F|71248|31|1

CHALET antisísmico Villa Nueva, 3 dormitorios, living-comedor, escritorio, garaje, jardín, teléfono, vendo: $ 120.000.000. - Acepto casa antisísmica menor valor. Centeno Propiedades, Tel. 218051. 31|1|F|71206|31|1

DEPARTAMENTO frontal edificio gran categoría, 210 metros cubiertos vende $ 360.000.000 Saravia Inmobiliaria, Juan B. Justo 490. Ciudad. Entrevistas personales. 31|1|F|71252|31|1

DEPARTAMENTO chiche, impecable, living comedor, 2 dormitorios, teléfono, alfombrado pesos 65.00.00 vende Saravia Inmobiliaria. Tel. 233279. 31|1|F|71251|31|1

DEPARTAMENTO de categoría, vendo plazoleta Barraquero. para preparar 2 dorm., 2 baños, dependencias de servicio amplio comedor total $ 65.000.000. SOCIAM, Tel. 221087. 31|1|F|71237|31|1

DEPARTAMENTO Godoy Cruz, estrenar mayo, 3 dormitorios, total $ 42.000.000 con facilidades. Recibo coche. No acepto plan banco. Tel. 262063. 31|1|F|71225|31|1

DEPARTAMENTOS barrio Cano y Mitre vendo, bien ubicados. Funes. Tel. 216988. 31|1|C|236|31|1

DUEÑO Vende G. Cruz 600, centro chalet 2 plantas, 4 dorm, apto profesional 300.000.000, recibo permuta. Teléf. 232598. 271|C|151|2|2

DISPONEMOS de casas, departamentos, antisísmicas o adobe. Facilidades. Consúltenos. 240351. 31|1|C|099|31|1

DEPARTAMENTO céntrico lindo living comedor, 2 dormitorios, 60.000.000. Acosta. - 218312. 31|1|C|106|31|1

DEPARTAMENTO 6ta. Sec., 3 dormitorios, terraza material, impecable habit. baño servicio, desocupado. 70.000 dólares o su equivalente. Permuta, facilidad. San Martín 2040, Ciudad. 31|1|C|934|31|1

DEPARTAMENTOS 5ta. Sección, últimos disponibles, a estrenar, tipo casa, 2 y 3 dormitorios, cocheras opcionales. Desde pesos 80.000.000.- Cdo.: 30% y 40 cuotas. Oportunidad. - Nicolás Avellaneda 125 - 258543 - 251597 Godoy & Pelaia. 31|1|F|71105|2|2

DEPARTAMENTO a estrenar. Edificio Almafuerte. Pedro Molina 461. Ciudad. 2 dormitorios, baño, toilette, living comedor, cocina totalmente equipada, balcón, baulera. Precio $ 120.000.000. Facilidades de pago. Informes: Godoy Cruz 505 esquina Chile. 31|1|F|71100|31|1

DEPARTAMENTO, a estrenar. Edificio Don Segundo Sombra, 25 de Mayo 948, Ciudad. 3 dormitorios (1 con gran placard y vestidor), amplio living comedor, cocina, habitación y baño de servicio, baulera, frontal, planta baja $ 160.000.000, con facilidades. Venta Godoy Cruz 505 esquina Chile. 31|1|F|71099|31|1

DEPARTAMENTOS céntricos a estrenar, 2 y 3 dormitorios. Estupendo edificio. Informes Tel. 243828. 31|1|F|71109|31|1

DEPARTAMENTOS 6ta. Sección, excelente ubicación, últimos disponibles, 1 y 2 dormitorios. Desde $ 37.000.000. Contado y 15 a 24 cuotas. Oportunidad. Nicolás Avellaneda 125 - 258543 - 251597. Godoy & Pelaia. 30|1|F|70965|2|2

DEPARTAMENTO planta baja 5ta. Sección, dormitorio, living, patio 38.000.000. - 293470. 31|1|C|201|31|1

DEPARTAMENTO Kolton, 3 dormitorios, impecable, sobre San Lorenzo 100.000.000 - 293470. 31|1|C|201|31|1

DEPARTAMENTO frontal, planta baja, Barrio Comercio, Godoy Cruz. 58.000.000. Acepto plan banco. Ancor Inmobiliaria. Rioja 1356. 31|1|C|225|31|1

DISPONGO de casas, departamentos plan Banco, Francisco la Reta 1251 - San José. 31|1|C|221|31|1

DEPARTAMENTO Godoy Cruz, 2 dormitorios, anticipo 18.000.000. Federico Moreno 1566. 31|1|C|222|31|1

DEPARTAMENTO frontal céntrico, baño privado, teléfono. Anticipo 100.000.000. Federico Moreno 1565. 31|1|C|222|31|1

EXCELENTE terreno 750 metros, San Luis 150, ciudad, 160.000.000. Recibo auto, Baccarelli. 217113. 31|1|C|230|31|1

FINCA Barrancas, 19 1|2 Has. uva Malbeck. Derecho de riego y muy buena tierra, tractor e implementos menores. Total pesos 300.000.000 c|facilidades. - Informes: F. J. Sapunar. San Lorenzo 315. Tel. 290457. 29|1|F|70789|31|1

¡¡¡**FINCA** Compro!!! viñedos, olivares productivos, Aristides Villanueva 451 - Cicchitti. 30|1|F|70997|10|2

FINCA 4 hectáreas, casa, chacra, vendo $ 16.000.000 contado, facilidades, recibo vehículo. Félix Suárez 884, Villa Nueva - Tel. 261828. 30|1|F|71032|31|1

FINCA en Costa de Araujo 10 Has., de parral abandonado para arrancar con pozo de 10x8 y derecho de agua, definitivo precio 70.000.000. Recibo auto o camioneta. Avellaneda 337. Villa Nueva. Teléfono 260012. 31|1|T|4536|31|1

FINCA Los Porteños, carril Gómez 2386, entre Zona Alcoholera y Carril Urquiza, Genefal Gutiérrez; 3 Has. viña baja uva semillón, dos casas, una antisísmica, galpón 100 m2., a terminar, vendo barato en $ 75.000.000 Tratar de 16 a 20 horas. 31|1|F|71087|31|1

FINCA 48 Has. viña Pedro Giménez, 400 olivos, vendo permuto. 247766. 31|1|F|71149|31|1

FINCA zona Este 6 Has. de parral, pozo, casa, con cosecha $ 160.000.000 vende Inmobiliaria Rodeo, Carril Nacional 6740. Rodeo de la Cruz. 31|1|F|71247|31|1

FINCA centro Corralitos, 7 Has. 3½ chacra, 3½ olivos, casa, galpón, herramientas, animal, derecho de agua surgente pesos 200.000.000 vende Inmobiliaria Rodeo, Carril Nacional 6740, Rodeo de la Cruz. 31|1|F|71249|31|1

GODOY CRUZ antisísmica 3 dormitorios, pequeño patio pesos 65.000.000 vende Saravia Inmobiliaria, Tel. 233279 31|1|F|71250|31|1

GALPON industria, comercio, teléfono, fuerza, vendo $ 120 millones. Comprador trate 243206. 30|1|C|965|31|1

LOTES Guaymallén, Minotto y Carrodilla. Vendo urgente. Informes Tel. 243828. 30|1|F|71030|31|1

LOTE Barrio Avenida esquina 230 m2, total 8.000.000. Centro Inmobiliaria 257382. 30|1|F|14081|1|2

LOTE 5ta. Sección 312 m2, total 60.000.000 - Centro Inmobiliaria 257382. 30|1|F|14084|1|2

LOTE Dorrego a 100 m. Remedio de Escalada 212 m2 total $ 8.500.000. Centro Inmobiliaria - Tel. 257382. 30|1|F|1|2

LOTE 850 m2., sobre carril Lavalle, frente calle Sánchez. Colonia Segovia, ideal casa quinta. Vendo, acepto automotor. Costanera Norte 1747. San José. 31|1|F|71198|31|1

LOTE Vendo Barrio Trapiche, 2 frentes, 442 m2., todos los servicios. Total 27.000.000. Tratar Tucumán 556. Mendoza. 31|1|T|4545|31|1

LOTE: 204 m2., 6ta. Sección. Rodríguez al 2.200 - 39.500.000, facilidades. Livellara 215332. 31|1|C|206|1|2

LOTE Barrio Trapiche, esquina, 376 m2. dos cuadras San Martín, vendo apurado. Tel. 262063. 31|1|F|71223|31|1

LOTE La Puntilla 210 m2., semi edificado. Total 45.000.000. Pvo. de la Reta 898. 31|1|C|223|31|1

LUJAN lote terreno 500 mts2. calle San Martín, Drummond, agua, luz, $ 30.000.000. Sánchez. 980408. 31|1|F|71089|31|1

MORON c|San Martín, casa material antigua semi-interior, 2 dormitorios, $ 52.000.000. Facilidades. Canizo Puebla - T. 247949 31|1|F|71132|1|2

MAZZIOTTI Inmobiliaria compra casa antisísmica, tres dormitorios, dos baños, entrada para autos, todos los servicios. Guillermo Molina 194, Dorrego - Tel. 290094. 31|1|F|71232|1|2

MAZZIOTTI Inmobiliaria vende o permuta antisísmica de primera a metros puente Brasil. - Guillermo Molina 194, Dorrego, Tel. 290094. 31|1|F|71230|1|2

MAZZIOTTI Inmobiliaria vende carpeta entrega inmediata. Guillermo Molina 194, Dorrego. - Tel. 290094. 31|1|F|71231|1|2

MAZZIOTTI Inmobiliaria vende casa dos dormitorios, dependencias en ciudad. Total $ 46.000.000. Guillermo Molina 194, Dorrego. 29|1|F|70805|31|1

PARTICULAR compra departamento o casa céntrica, 3 dormitorios. Contado. Tel. 253639. 30|1|C|932|31|1

OPORTUNIDAD antisísmica 1 planta, 3 dormitorios, living, cochera, patio, excelente ubicación, apta crédito Banco 67.000.000. Afincar 290158. 31|1|F|71245|31|1

OPORTUNIDAD lotes Godoy Cruz vendo. Tel. 221727. 31|1|C|162|31|1

QUINTA Sección particular. Vende casa a estrenar, 3 dorm., living, coc. com., 2 baños, dep. serv. compl., garaje, patio y jardín. O. V. Andrade 643. Ciudad. 31|1|C|193|31|1

SIN INTERMEDIARIOS vendo casa 3 dormitorios, living comedor, cocina y demás dependencias. - Tratar en la misma: Barrio Bucl, casa 8, Villa Nueva, Guaymallén. Sr. Tur. 31|1|C|991|2|2

TOTAL 5.900.000 - 1.000 mts. lote Carrizal, lugar inmejorable. - Entre Ríos 328. 31|1|C|164|31|1

VENDO casa en Luján. Tratar Patricios 1782 - Tel. 981690. 30|1|F|70987|31|1

VENDO Departamento planta baja, 3 dormitorios en hermosa zona de Godoy Cruz. Precio $ 70.000.000. Recibo auto como parte de pago no mayor de $ 14.000.000. Patricias Mendocinas 539 5º C. Tel. 246251. 31|1|F|71174|31|1

VENDO casa 3 habitaciones. - Puente Brasil, Maza 879. Dorrego. - 290578. 31|1|C|190|31|1

VENDO o permuto propiedad en Godoy Cruz, 400 m2. Especial para taller, con fuerza en la puerta. Teléf. 233389. 31|1|C|076|31|1

VENDO lote, carpeta $ 20.000.000. Tel. 224227. 31|1|F|14117|31|1

VENDO lote con todos los servicios. José Hernández 1956. - Las Heras. 31|1|C|236|31|1

5ta. SECCION, antisísmica, living, 1 dormitorio, baño, cocina, totalmente instalada con calefón, amplio patio, teléfono, entrada auto. Vendo contado $ 55.000.000. Tratar Perú 529 Ciudad. 30|1|F|70889|31|1

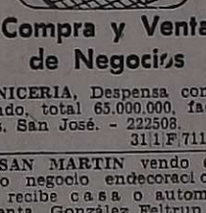

Compra y Venta de Negocios

CARNICERIA, Despensa con casa vendo, total 65.000.000, facilidades. San José. - 222508. 31|1|F|71110|31|1

EN SAN MARTIN vendo acreditado negocio endecoraciones. Se recibe casa o automóvil a cuenta. González Feltrup. Catamarca 41. Tel. 245898. 31|1|F|71162|31|1

OPORTUNIDAD Panificadora 3 - 6 bolsas diarias, mostrador, negocios, permutaría. - 218068. 31|1|F|71177|31|1

VENDO - permuto kiosco G. Cruz, excelente ubicación, antisísmico. Tratar Leguizamón 92, Godoy Cruz. 31|1|C|121|31|1

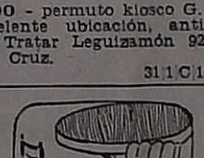

Compra y Venta de Muebles

"AA" AMITRANO martillero, Tel. 247711 - Aristides Villanueva 332 Ofrezca muebles, antigüedades, artículos hogar Anticipo $$$. 26|2|F|95611 Pte.

AA BENTURINO, Teléf 248730 - 244335 - Martillero, Av Colón 669, Mendoza. Ofrezca muebles. Antigüedades. Art. del hogar, maquinarias, dinero al instante. 25|10|F|Pte.

a SELLA, Tel 247447, Martillero, Tiburcio Benegas 776, ofrezca muebles, artículos del hogar, máquinas usadas Dinero en el acto 11|2|F|092|Pte

VENDO juego dormitorio, 2 camas, marinera), 2 escritorios, espejo y modular, todo en un suelo juego, una belleza rosado y blanco $ 1.000.000 T. V. Philips $ 500.000, caja de madera. Jueves y viernes de tarde, Las Heras 170, 3º, Dpto. 14, Cdad. 31|1|C|228|31|1

Compra y Venta de Automotores y Cubiertas

A.A.A. COMPRO autos, pick-up. San Martín 3512, Ciudad. 30|1|C|967|4|2

AA CAMION Mercedes Benz 1951, lista para trabajar (con volquete). Bandera de los Andes 820, S. José. 31|1|C|995|31|1

AA RENAULT 4S 1972 muy buen estado. Bandera de los Andes 820 - San José. 31|1|C|995|31|1

A PEUGEOT 604 - 504 - 404 0 Km. Vendo. Permuto. Facilidades. Vicente Zapata 236. 29|1|F|70741|1|2

A FIAT 125 1976 - 1975; Fiat 1600 1972 - 1971; Fiat 128 1974. Vendo. Permuto. Vicente Zapata 236. 29|1|F|70740|1|2

A PEUGEOT 404 1968 excelente estado 4.800.000 y facilidades. - Permutas. San Martín Sur 1045. 31|1|C|119|31|1

A REPUESTOS: nuevos, usados, reacondicionados, al mejor precio. La Nueva Chacarita. Vicente Zapata 354. - 246778. 29|1|C|745|4|2

A PRIMERA oferta vendo Fiat 128, 1100-73, Rambler Cross Country 72, Clark 266, ciudad. 31|1|C|180|2|2

A - DUEÑO liquida con facilidades moto "Juki" modelo 79 ciclomotor automática, impecable estado, Martínez de Rosas 2607. Ciudad. 30|1|C|947|31|1

A $ 11.900.000 regalo Citroen 3 CV mendocino 1979, 9.000 kilómetros, acepto permutas Corrientes 29. Ciudad. 31|1|C|085|31|1

A $ 11.900.000 precioso Dodge 1500 mendocino 1973 $ 7.500.000; Fiat 128 sanjuanino 1972 $ 2.000.000 y facilidades. Siam 1967 permutas. Corrientes 29 - Ciudad. 31|1|C|085|31|1

A DUEÑO, compro automóvil contado, con la mejor tasación en plaza. Corrientes 29 - Ciudad. 31|1|C|085|2|2

A PEUGEOT 504 SE 1978 - 1977 - 1976; XSE 1975 - 1974 - 1973; X L 1974 - 1973. Vendo. Permuto. Vicente Zapata 236 29|1|F|70739|1|2

A PARTICULAR vendo o permuto Jeep Ika descapotable, alfombrado, tapizado, motor reparado, una joya. Juan B. Justo 2. Cdad. 31|1|C|140|31|1

A TAXI Peugeot Diesel 73, muy lindo, vendo, permuto. - Total 32.000.000. San Martín 3512. Ciudad. 31|1|C|227|31|1

A PARTICULAR: compro contado automóviles, camionetas Teléfono 262233. Bandere de los Andes 4002, Villa Nueva. 31|1|F|71219|1|2

A RENAULT Gordini 1962, vendo con facilidades. 9 de Julio 1969. Ciudad. 31|1C232|31|1

A - FIAT 128 1971 y 1973 flamante, vendo urgente, R|permuta 9 de Julio 1969. Ciudad. 31|1|C|232|31|1

A - CUPE Chevy 1971, única por su estado, vendo o permuto, facilidades. 9 de Julio 1969 Ciudad. 31|1|C|232|31|1

A - FORD Falcon 1969, a toda prueba, vendo o permuto, facilidadees. 9 de Julio 1969, Ciudad. 31|1|C|232|31|1

A PEUGEOT 404, 1968, hoy líquido. 9 de Julio 1969. Ciudad. 31|1|C|232|31|1

A - CITROEN 1974, flamante, vendo por viaje, facilidades, 9 de Julio 1969, Ciudad. 31|1|C|232|31|1

ATENCION los mejores Ford con de Mendoza 1965, 1971, 1973, 1974, 1977 únicos a pruebas $ 7.900.000, facilidades permutas. Perú 2950, Cdad. 28|1|C|583

AUTOS: Cupé Taunus 1975; pé Torino 1974; Peugeot 504 1978 - 1977 - 1976 - 1975 - 1973 - 1971; Dodge 1500 R-14 1975; Citroen 1976; R-6 Fiat 125 - 128 - 1600 1976 - Chevy 1972; Falcon 1962, U 1967; Fiat 600 1967. Vende muta. Peña Hnos. Vicente pata 236. 29|1|F|7073

AUTOMOVIL Peugeot 404, Diesel flamante, total 15.900 Perú 928. 31|1|C|224

AMI 8 1974, impecable, partic liquida, total 7.800.000. Dor 1343. Dorrego. 31|1|F|14126

CUPE Torino 1975 A-A oro mlizado, cubiertas nuevas, vi polarizados, llantas de magn precisa $ 15.000.000 y facil des, permutas. Perú 2950. C 28|1|C|585

CUPE Fiat 125 celeste, única su estado, pocos kilómetros, ca mano, $ 14.500.000, facilida permutas. Perú 2950. Ciuda 28|1|C|583

CUPE Torino 1974 D|4 llanta magnesio, bien de cubiertas, lor naranja, pocos kilóme perfecto estado $ 13.000.0 facilidades, permutas. Perú ciudad. 28|1|C|58

CIEN unidades: automóviles, ups, jeeps, furgones, ru ómnibus. Camiones: volca tanques, ruteros, balancin Equipos. Tractores. Visite gantesca exposición. Facilid permuta. Riccieri. - San 540. 30|1|C|

COMPRO F-100 o similar m en adel. entrego Fiat 600 S detalles, saldo contado. 215097 - 231399. 31|1|C|22

CITRONETA 73 urgente imp $ 5.950.000. Salta 2448 - Cd 31|1|C|1

CAMION Ford 66 Diesel, ca ría y volquete todo a $ 24.000.000, facilidades, p tas. Martínez de Rosas 31|1|F|71

CITROEN 3 CV 1973, regal tal 6.200.000. E. Ríos 328 31|1|C

CITROEN 2 CV 69, particula de $ 4.600.000, buen Colón 414, Ciudad. 31|1|F|71

CITRONETA 1973 vendo p to. Costanera Norte 174 José. 31|1|F|71

CAMIONETA Chevrolet m vendo apurado. Dirigirse 1541, ciudad. 31|1|C

CAMIONETA Chevrolet 197 do permuto. Jujuy 537. ras adelante, también vi 31|1|C

CAMIONETA Chevrolet 19 pecable, recibo menor p Avellaneda 588, ciudad. 31|1|F|71

CAMIONETA Chevrolet 7 Gladiador T 80, 67. C Apache 61, Rastrojero vendo - permuto, gran cilidades. Recibimos uva, San Martín 285. G 31|1|F|1

CITROEN 2 CV - 1970 y fu 1962, toda prueba, vend muto. Lavalle 333. Ciudad 31|1|

CITROEN 67, muy buena $ 3.800.000, doy facilidade 1030. Las Heras. 31|1|C

CHEVROLET Rally Spo blanco, único, recién estado general muy buen 10.900.000, facilidades, p Perú 2950. Ciudad. 28|1|C

DODGE 1,8 1976 vendo pa Rivadavia 708 - 2º piso. 31|1|C

DODGE 1,8 1976, Rastroje sel 1974, Fiat 1500 -C 19 do o permuto. Don Bos 31|1|C

DODGE 600, 1973, con volqu co 1973, 40.000 kilómetro 19.000.000 y facilidades, tas. Perú 2950. Ciudad. 28|1|C

DODGE 1500 SPL 1979 gris zado, 4.200.000 kilómetro $ 26.500.000, facilidades, tas. Perú 2950. Ciudad. 28|1|C

DODGE 1500 SPL 1974, 197 1979 los mejores de pla da prueba $ 15.500.000, des, permutas. Perú 295 28|1|C

DODGE DP 800, 1974 artill de, bien de cubiertas, ría con barandas volc con volquete $ 25.000.00 facilidades, permutas. Pe -ciudad. 28|1|C

DI TELLA 66, 3.800.000 tot tado. Permutas. Artigas Gilen. 31|1|F|7

DODGE 1500, 1975, particul de. Total 10.350.000. Reci nor. Dorrego 1343. Dorrec 31|1|F|14

DIFERENCIAL Eaton alta cabina Bedford 65, vendo, 1450. G. Cruz. 31|1|F|141

(Más avisos en [illegible])

Si tiene ganas de tener un Usado, Nosotros tenemos ganas de vendérselo.

Financiación de 0 Km hasta 30 meses.

AUTOMOVILES

RURAL FALCON LUJO 221 - 4ª Dir. Hid., Azul Plata	79	$	39.800.000
FALCON LUJO, 2ª Serie, c/a. acond., Blanco ...	78	,,	29.500.000
AMI 8 ELYSEE, Amarillo .	78	,,	15.000.000
PEUGEOT 404 GP, Blanco	78	,,	20.500.000
FIAT 128, vs. colores . 75	78	,,	13.000.000
DODGE 1500 SPL, Naranja	77	,,	19.000.000
FIAT 600 R, Verde	77	,,	10.500.000
TAUNUS GT Cupé, Negra	77	,,	32.800.000
CHEVY MALIBU, Verde .	75	,,	19.000.000
FIAT 128 Rural, Gris	74	,,	13.800.000
FIAT 125 B, Beige y Celeste	74	,,	13.500.000
TORINO CUPE, 7 bancadas, Lacre	74	,,	25.000.000
CHEVROLET SPECIAL, Azul	73	,,	11.500.000
TORINO TS, Blanco	73	,,	19.500.000
TORINO S, c/a. acond., Beige	73	,,	15.000.000
FALCON LUJO 188, 3ra., Gris	72	,,	15.500.000
RURAL FALCON 221, 4ta., Blanca	72	,,	17.500.000
CHEVROLET RALLY SPORT, Celeste	70	,,	11.200.000

Ford Alberto Luján Williams S.A.

SAN MARTIN Y RONDEAU • MENDOZA
Tels: 248188 • 248330

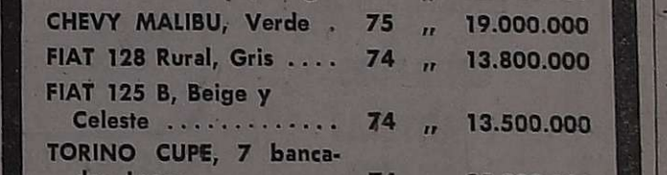

ULTIMA OPORTUNIDAD
PEUGEOT 504
0 Km.
CON AIRE ACONDICIONADO
50% CONTADO
O SU USADO, RESTO
30 y 60 Días
SIN INTERESES
NO PIERDA ESTA OPORTUNIDAD CONSULTENOS
HUGO HECTOR BRUNO
Concesionario Oficial Peugeot en Mendoza
BELTRAN 536 - TEL. 216620 - 252571 - 257087

PRECIO INDICATIVO 404 GL $ 29.000.000

NIHUIL MOTOR
S.A.C.A.F.I.

— CAMIONES —

MERCEDES BENZ L 1114/48		75
Chasis solo	$ 59.000.000	
MERCEDES BENZ L 1114/42		74
Chasis solo	$ 56.000.000	
MERCEDES BENZ L 1114/48		72
Con carroc. y volquete	$ 49.000.000	
MERCEDES BENZ L 1114/48		71
Chasis solo	$ 51.000.000	
MERCEDES BENZ L 1112/42		72
Chasis solo	$ 42.000.000	
MERCEDES BENZ L 1112/42		66
Chasis solo Mec. 1114/71	$ 38.000.000	
MERCEDES BENZ L 911/42		69
Chasis solo c/cab. dorm.	$ 35.000.000	
MERCEDES BENZ L 608/D/350		72
Chasis c/carroc. rutera	$ 45.000.000	
DODGE DP 800		75
Carrocería Rutera	$ 58.000.000	
DODGE DP-800		76
Con carroc. rutera	$ 58.500.000	
CHEVROLET C-60		69
Chasis solo Mec. 1114/71	$ 41.000.000	
Chasis c/caja volcadora chapa	$ 47.000.000	
FORD F 600		67
Con carroc. y volquete	$ 29.000.000	

PLANES DE PAGO A CONVENIR

Recibimos documentos de uva/vino y certif. D.P.F

NIHUIL MOTOR S.A.C.A.F.I.

AV. BANDERA DE LOS ANDES 5368 - V. NUEVA - GUAYMALLEN - MENDOZA - TELEFS. 263608 - 263614

31|1|F|31|1

OPERARIOS Y MEDIO OFICIALES METALURGICOS
NECESITO
* Premios por asistencia
* Premios por producción
VIDELA CORREA 172 - MZA.
31|1|C|020|31|1

Confitería con Local
AVDA. SAN MARTIN - PLENO CENTRO
VENTA TOTAL $ 400.000.000 - PERMUTAS
AMAYA Y SUSSO — PERU 529 TELEFONO 244156
31|1|F|71124|31|1

Empleado Administrativo
Necesito, para tareas generales de oficina en rubro de automotores. - H. de Comercio. DORREGO 530 - Guaymallén.
31|1|F|71203|31|1

EMPRESA NECESITA
Retroexcavadorista
C/experiencia - Imprescindible referencias verificables
SE OFRECE:
— EXCELENTE REMUNERACION
— PREMIOS
— HORAS EXTRAS
— VIATICOS
Presentarse en horario de tarde en:
MENDOZA 353 SUR - Oficina 8 — SAN JUAN
31|1|F|71107|1|7

CALDERISTA
— NECESITA —
CRISTALERIAS DE CUYO S. A.
REQUISITOS:
— CARNET HABILITANTE
— EDAD: 25/40 AÑOS.
— PRESENTARSE EN PLANTA INDUSTRIAL
SAN JUAN 204 - LUZURIAGA - DE 8 A 15 HORAS
30|1|F|31|1

CAMIONES LISTOS PARA TRABAJAR
CUOTAS FIJAS SIN INDEXACION

DODGE DP-500	79
con carrocería y volquete nuevos, azul atlántico	
DODGE DP-800	78
chasis, amarillo capri, $ 65 000.000	
DODGE DP-800	77
con carrocería madera y volquete nuevos	

OPORTUNIDADES

FORD F-600	71
chasis, celeste, $ 34.000.000	
BEDFORD	65
carroc. y volquete, $ 18.000.000	
DODGE DP-400	65
con carrocería y volquete $ 25.000.000	
FORD F-600	62
chasis, azul, $ 14.000.000	

SABADO ATENDEMOS TODO EL DIA, DOMINGO DE 9 a 13 Hs.

PERMUTAS - FINANCIACION

PRIMO MESCHINI S.A.
RIOJA 1448 • Tel. 250800

31|1|F|71108|31|1

Vendo LADRILLON de Primera
Puesto en Obra - $ 230.000
el Mil - Teléfono 263788.
30|1|C|924|31|1

Dactilógrafa Administrativa
COMPETENTE Necesita: ONLY S.A.
Presentarse de 8 a 13 y de 16 a 20. — RODRIGUEZ PEÑA 1185 — GODOY CRUZ — MENDOZA — LINEA 17 —
30|1|F|70957|31|1

NECESITAMOS
AYUDANTES PARA TAREAS GENERALES
Presentarse Rivadavia 171 - LUJAN
30|1|F|70989|31|1

TEJEDORAS
— NECESITO —
Trabajo a Domicilio - Pago Semanal de 8.00 a 16.00 horas.
— URQUIZA 60 — CIUDAD —
30|1|C|984|1|2

EMPLEADOS
Necesita Refractarios DINA S.A.
— SUELDOS SOBRE CONVENIO —
Bra. DE LOS ANDES 3715 - VILLA NUEVA - GLLEN - TEL. 260254
31|1|C|157|31|1

ORO
$ 14.500, $ 20.000, $ 26.500 Gr. Of.
Rescato Pólizas - Compro Joyas. Monedas y Relojes Antiguos
NECOCHEA 62 - LOCAL 15 - Mza.
3|1|F|65046|31|1|A

LADRILLONES
A $ 230 c/u. EN OBRA
RIPIO Y ARENA
6 Mts. - $ 70.000
PEDIDOS TELEFONO 262109
De 7 a 12 y 16 a 21 Horas
31|1|C|139|1|2

VENDEDORES
•NECESITA•
INCORPORAR EMPRESA INDUSTRIAL
INCORPORAR EMPRESA INDUSTRIAL
Para la distribución y venta de sus productos de consumo masivo, mediante flota propia de camiones.
REQUISITOS: Experiencia en el manejo de vehículos de carga, buena presencia, edad 25 a 35 años.
LLAMAR AL TELEFONO 240013
de 8.30 a 12.00 hs.
31|1|F|71184|31|1

Gráficos
Vendo cosedora BREMER y abrochadora a pedal en uso.
Tacuarí 295 - Las Heras
Teléfono 230929
31|1|C|176|31|1

¿ORO?
No Venda Sin Consultarnos...
Compro cubiertos de plata, etc.
Alhajas y Brillantes
SAN MARTIN 1694 casi Esquina GODOY CRUZ
25|1|F|69901|Fte.|A

Extraordinario Autoservicio
VENDO HOY PARA USTED, Sr. INVERSOR
MAQUINARIAS - MERCADERIAS - EXTRAORDINARIA CLIENTELA - SERU 11 - CIUDAD - TELEFONO 247766
31|1|F|71151|31|1

Avisos Clasificados

(Viene de la Pág. anterior)

Compra y Venta de Automotores y Cubiertas

ODGE 1.800 naranja, única mano, pocos kilómetros, perfecto estado, $ 18.300.000, facilidades, permutas. Perú 2950. Ciudad. 28|1|C|585|31|1

STANCIERA 1960 y Jeep Ika 1958 doble tracción, oportunidad, vendo, permuto. Lavalle 333. Ciudad. 31|1|C|236|31|1

STANCIERA 1966, buen estado, precio total 4.800.000, facilidades. Perú 928. 31|1|C|224|31|1

STANCIERA 1966 Tornado, vendo, permuto. Costanera Norte 1747, San José. 31|1|F|71193|31|1

IAT 600, 1969, 1968, 1958, con motor 1973 buen estado vendo, permuto. Lavalle 333. Ciudad. 31|1|C|236|31|1

IAT 1500, 1966, buen estado, total 5.980.000, facilidades. Perú 928. 31|1|C|224|31|1

IAT 125, 1976, seminuevo, dueña vende total 13.800.000. San Martín 1074. Piso 3º. Dep. "B". 31|1|C|224|31|1

IAT 125 Potenciado 1977 amarillo, único por su estado, pocos kilómetros, única mano, pesos: 19.900.000, facilidades, permutas. Perú 2950. Ciudad. 28|1|C|585|31|1

FORD Falcon Futura SP verde 1973 una joya pocos kilómetros estado general muy bueno pesos 20.800.000, facilidades, permutas. Perú 2950, ciudad. 28|1|C|585|31|1

FIAT 128 1972 azul, recién pintado, verlos es comprarlo, una joya, $ 9.600.000, facilidades, permutas. Perú 2950. Ciudad. 28|1|C|585|31|1

FORD Falcon Futura SP 1979 crema con D-A y A-A el mejor y el menos andado, joya, permutas, facilidades. Perú 2950. Cdad. 28|1|C|585|31|1

FORD Falcon 1972 bordó, único por su estado, $ 15.500.000, facilidades, permutas. Perú 2950. Ciudad. 28|1|C|585|31|1

FALCON 1962; Fiat 1600 1971; Unión 1967. Vendo. Permuto. - Vicente Zapata 236 29|1|F|70742|1|2

FIAT 600 impecable 67. $ 4.500.000 - Gailhac 42 - Las Heras. 30|1|C|918|31|1

FIAT 128 1973 muy lindo, titular vende $ 10.000.000. Dr. Julio A. Lemos 3262 - 6ta. Sección. 31|1|C|133|31|1

FIAT 128 Europa 1978, Rural Dodge 1,8 1978, Peugeot G-L 1977, impecables vendo o permuto. - Don Bosco 99 C. 31|1|C|101|31|1

FORD Taunus GXL 1978. Ford Taunus "L" 1979, Ford Falcon Sprint 1978, únicos, vendo o permuto. Don Bosco 99 - C. 31|1|C|101|31|1

FIAT 600 - 1975. 40.000 kms. vendo. Martínez de Rosas 2225. 31|1|C|095|31|1

FIAT 600 - 70 $ 5.300.000 vendo o permuto. Dorrego 1050, Dorrego. 31|1|F|71102|31|1

IAT 128 - 1971, particular pesos 7.900.000, contado. Gutiérrez 260, Ciudad. 31|1|C|992|31|1

IAT 600|1967 impecable. Total 3.700.000. Facilidades. Perú 928. 31|1|C|224|31|1

IAT 1500 - 64. Impecable. Contado. $ 5.650.000. Río Negro 2342. P. Molina. - Guaymallén. 31|1|C|199|31|1

ORD 1935 cupé total $ 950.000, recibo cualquier permuta. Ayacucho 318, Ciudad. 31|1|C|159|31|1

AMILIAR 125 1974 mendocino, joya, equipada, vendo, permuto. Olascoaga 389 - Ciudad. 31|1|C|148|31|1

ORD 350 1975. Vendo, permuto. Costanera Norte 1747, San José. 31|1|F|71192|31|1

AT 128|74 impecable vendo, recibo menor Paso de los 9ndes 1681, G. Cruz. 31|1|F|14134|31|1

AT 128|71 mendocino, vendo, escucho oferta contado, Moldes 888. 31|1|F|71220|31|1

AT 1500 68, Torino 69, 4 puertas y Fiat 128, 72 y 74, vendo - permuto, facilidades. - San Martín 285, G. Cruz. 31|1|F|14122|31|1

ORDINI 1970 muy buen estado oferta por contado, recibiría menor, doy facilidades. Tucumán 591, Ciudad. 31|1|F|71159|31|1

GILERA 200, 1.250.000. Patricias Mendocinas 1754, San José. 31|1|F|71244|31|1

GTX 1978, 28.000 km., Vendo permuto, Costanera Norte 1747, San José. 31|1|F|71212|31|1

GORDINI 68 2ª serie, muy bueno 4.300.000 facilidades. Paso de los Andes 1515, Godoy Cruz. 31|1|F|71254|31|1

GTX|71 impecable. Total 12.500.000. Permutas, facilidades. E. Ríos 328. 31|1|C|164|31|1

IMPECABLES vendo, permuto, Fiat 1500, 1968, 2ª Serie, Fiat Rural 1500, 1969; Valiant IV, 1967. Rivadavia 646. Las Heras. 31|1|C|236|31|1

JEEP IKA, camioneta chasis largo 1964, motor 1978, cobertura desmontable, impecable. Véalo. Candelaria 1285, 2º Barrio Comercio, Godoy Cruz. 31|1|C|236|31|1

¡LINDO! Siam Di Tella $ 1.900.000 y facilidades. Total 3.900.000. - Patricias Mendocinas 1622 Cdad. (Local Cinematografía). 31|1|C|125|31|1

MOTO Zanella 48 cc. Vendo. - Clark 322. 31|1|C|163|2|2

MOTO Zanella 180 c.c. 1976, vendo. Clark 322. 31|1|C|168|2|2

MOTO JAWA 350|77, líquido total 3.900.000. E. Ríos 328 31|1|C|164|31|1

OPEL K180, 1975. Contado pesos: 10.500.000. Costanera Norte 1747. San José. 31|1|F|71187|31|1

OFERTA Chevy 70 bueno. Total 8.800.000. Véalo. E. Ríos 328. 31|1|C|164|31|1

OPORTUNIDAD vendo Fiat 600, mod. 68, chapa Mendoza, detalles chapería y pintura, pesos: 5.200.000. Tel. 215097 - 231399. 31|1|C|220|31|1

OPEL K 180 LX '78, impecable, 25.000 km. total 16.500.000. Matienzo 785. San José. Guaymallén. 31|1|C|202|31|1

OPEL K 180, 1975-76. Vendo, permuto. Costanera Norte 1747. San José. 31|1|F|71197|31|1

PARTICULAR vende hermosa Familiar 1500 69 Fiat; oferta contado 227940, Marconi 725 - Godoy Cruz. 31|1|C|063|31|1

PEUGEOT 504 XSE 1974, impecable. Vendo, permuto. Martínez de Rosas 2225. 31|1|C|095|31|1

PEUGEOT 504, 1969, 1974 XE, 1979 SE, 1979 SES, los mejores de plaza, $ 11.200.000, facilidades, permutas. Perú 2950. Ciudad. 28|1|C|585|31|1

PEUGEOT 504XE blanco, única mano, verlo es comprarlo, pesos 19.500.000, facilidades, permutas. Perú 2950. Ciudad. 28|1|C|585|31|1

PEUGEOT 504 SE-2000, 1980, 0 km. Oportunidad, permuto. España 808. 6º P. Ciudad. 31|1|C|211|31|1

PEUGEOT 504, 1974 XSE, flamante, total 15.900.000, facilidades. Perú 928. 31|1|C|224|31|1

PEUGEOT 504 XL - 1974. Vendo, permuto. - Clark 322. 31|1|C|168|2|2

PEUGEOT 504 XSE 1974. Vendo, permuto. Costanera Norte 1747, San José. 31|1|F|71195|31|1

PEUGEOT 504, 1973, vendo, permuto. Costanera Norte 1747, San José. 31|1|F|71195|31|1

PEUGEOT 404 diesel 1976, impecable. Vendo, permuto. Costanera Norte 1747, San José. 31|1|F|71194|31|1

PEUGEOT 504 SE - 2000|77 y XE| 74, impecables, vendo, permuto, financio. Pueyrredón 55. Mza. 31|1|F|71218|31|1

PEUGEOT 404 - 1970 motor 1976, perfecto estado vendo, permuto. Lavalle 333. Ciudad. 31|1|C|236|31|1

RENAULT 4-L|69; Renault 850|70; Gordini 65; Siam Di Tella 64. Vendo permuto, Facilidades. San Martín 285, G. Cruz. 31|1|F|14124|31|1

R-6 - 73 única mano, impecable, vendo, recibo menor. Paso de los Andes 1681, G. Cruz. 31|1|F|14133|31|1

RASTROJERO 73, reparado total vendo, permuto Patricias Mendocinas 1754, San José. 31|1|F|71243|31|1

RENAULT Gordini 1967, buen estado, Total 2,700.000. Facilidades. Perú 928 31|1|C|235|31|1

RASTROJEROS 1973, 1974, 1977, doble cabina $ 12.900.000 totalmente controlados, grandes facilidades, permutas. - Perú 2950. Ciudad. 28|1|C|585|31|1

RASTROJERO 1974, única mano pintura nueva, $ 19.500.000, bien de cubiertas, una joya, facilidades, permutas. Perú 2950. Cdad. 28|1|C|585|31|1

RENAULT 4S modelo 76 - 50.000 Km. reales. Catamarca 2029. Las Heras. 30|1|C|861|2|2

RENAULT Gordini Dauphine, varios. Mínimo anticipo, facilidades. Aceptamos materiales construcción, artículo hogar. Riccieri. San Luis 540. 30|1|C|960|1|2

RASTROJERO Diesel 1974 impecable estado, vendo o permuto. Don Bosco 99 - Cdad. 31|1|C|101|31|1

R - 4 69, bueno 1.950.000 y facilidades. Montevideo 496. - Ciudad. 31|1|T|4539|31|1

RENAULT 12 TS - 78. Blanco impecable, pocos Kms., particular. Vende. O. V. Andrade 643. - Ciudad. 31|1|C|193|31|1

RASTROJERO 1975 buenísimo, oportunidad, recibo menor. Necochea 1198, San José. 31|1|C|205|31|1

R-12 Break flamante, 16.000.000, permuto. España 808. 6º Piso. Ciudad. 31|1|C|211|31|1

SUZUKI 750, joya vendo, permuto, recibo auto. Paso de los Andes 1681. G. Cruz. 31|1|F|14|135|31|1

TAUNUS GXL 1976 único dueño, estado original vendo, permuto. Lavalle 333. Ciudad. 258491. 31|1|C|236|31|1

TAUNUS GXL 2000, 1975, pocos kilómetros, blanco a toda prueba, $ 12.000.000, resto facilidades. Perú 2950. Ciudad. 28|1|C|585|31|1

TAUNUS GXL 2300 automático 1979, cero kilómetro, verde, pesos 33.000.000, facilidades, permutas. Perú 2950. Ciudad. 28|1|C|585|31|1

URGENTE vendo chatita Ford A 31 y Rambler Ambassador 1955 "impecables". Barrio San Eduardo - M. I. - C. 34, Luzuriaga, Maipú. 31|1|C|070|31|1

VENDO Kawasaki Guillermo Molina 609 - Dorrego. 29|1|T|4482|31|1

VENDO Fiat 1500 mod. 65, permuto. Carril Ponce 290, Rodeo de la Cruz. 31|1|C|087|31|1

VENDO Rastrojero mod. 65, permuto menor valor. Miller 405 - Dgo., Gllén. 31|1|C|027|31|1

VALIANT II 1963 vendo o permuto. Dorrego 1373, Guaymallén. 31|1|C|138|31|1

VENDO urgente Chevrolet 69 SS, excelente estado. Serú 11. 31|1|F|71147|31|1

VENDO cucheta dormitorio para camión Dodge precio $ 2.500.000. Santiago del Estero 141. Ciudad. 31|1|C|187|1|2

VENDO Peugeot 504, modelo 1978, impecable, precio $ 15.000.000 y facilidades. Santiago del Estero 141. - Ciudad. 31|1|C|187|1|2

VENDO o permuto camión Mercedes Benz 332, modelo 1952, carrocería rutera, precio pesos 15.000.000 y facilidades. Santiago del Estero 141. - Ciudad. 31|1|C|187|1|2

VENDO camioneta Chevrolet modelo 66. Juan B. Justo 180. - Ciudad. 31|1|T|4548|1|2

VENDO Fiat 800 buen estado. - José Ingeniero 317. Godoy Cruz. 31|1|T|4551|1|2

VENDO Fiat 128 modelo 75, muy buen estado. San Martín 3015. Luján. 31|1|F|71200|2|2

VENDO, permuto Citroen 3CV, 75; Fiat 128, 1300-74; 1600-70; Peugeot 404 G.P. 73; Dodge Polara 68, Auto Unión 66, Renault 12, 75; Dodge 1500, 72. Clark 286, Ciudad. 2|12|C|180|2|2

VENDO Isard 700 total 1.700.000 contado. Mitre 1001. Las Heras. 31|1|C|236|31|1

VENDO Falcon modelo 71. España 340, Luján. 31|1|F|71165|1|2

$ 12.000.000 total casita modesta Las Heras, tres dormitorios, cocina, baño, agua, luz, permuta automotor. Ayacucho 318. - Ciudad. 31|1|C|154|31|1

1.500.000 Chevrolet cupé 1951 y cuotas, original. E. Ríos 328. 31|1|C|164|31|1

Ventas Varias

A REVENDEDORES, disponemos importante stock - Mantas y sábanas precio menor que costo. Brandsen 1212 - Dorrego. 31|1|C|04|31|1

A MULTISUMMA Olivetti $ 200.000 9 de Julio 1560, 3º F, Ciudad. 31|1|C|238|31|1

A - MATERIALES demolición, zinc, alfajías, pinoteas, soleras, rejas, sanitarios, puertas, etc. M. Moreno 189, Pedro Molina (Costanera al 2500). Hacemos demoliciones. 31|1|F|71202|31|1

ANTIGÜEDADES vendo y permuto: sillones, banqueta de piano, mesas y sillas de Viena y otras, arañas, apliques, relojes de pared, escritorios y varios. - José F. Moreno 2050, Ciudad. Tel. 258633. 30|1|F|71040|3|2

BOMBAS de agua Villa autocebante diafragma, alta presión ventas, servicios, respuestos. / San Martín 359, Las Heras. 10|1|F|66709|31|1

DOGO 3 meses y medio, cambio radiograbador. José María Godoy y Mitre. Las Heras. 31|1|C|236|31|1

ESTANTERIAS metálicas, mostradores, exhibidores, paneras, nuevos, usados. San Martín 2570. Aguilar. 2|10|F|50444|Pte.

ESCUADRADORA con mesa de 2x1 m. vendo. Francia 1450, Villa Hipódromo. 30|1|T|4531|31|1

ESTEREOCOMBINADO 270.000 pie, televisor 250.000, heladera gas 199.000. Salta 2942. 31|1|C|151|31|1

FINISIMO comedor español clásico, modulares, dormitorios, comedores, living corrugados, cuchetas, bibliotecas, escritorios 70.000; roperos, lavarropas 80.000; aparadores, cómodas cochecitos, divancunas, armarios, secadores, living 80.000; colchones, camas 45.000; sillones sillas mesa luz 15.000; mesas, camilla, vitrinas, barcito, alacenas, balanza, mostradores, turbocirculador, cuadros. Roque Sáenz Peña 449, ciudad. 31|1|C|236|31|1

GRAFICOS se vende impresora semiautomática, doble oficio, mueble con cajas s/tipografía standard, una abrochadora Michelsen, una máquina de escribir Continental. Godoy Cruz 911, San José, teléfono 258205. 31|1|T|4541|1|2

HELADERAS comerciales, cámaras frigoríficas, equipos carnicerías, vitrinas, nuevo, usado. San Martín 2570. Aguilar. 2|10|F|50445|Pte.

IMPERMEABILIZANTES: pintura aluminio velo de vidrio, desde $ 750. Patricias Mendocinas 1695. 3|1|F|65061|31|1

LAVARROPAS c|centrifugado buen estado, particular vende. Teléf. 221727. 31|1|C|162|31|1

LIQUIDO Roperos y mesa luz. Corrientes 452 - Ciudad. 31|1|C|065|31|1

MAQUINAS tintorería vendo o permuto por automóvil. Celina Alvarez 341, Gutiérrez. 30|1|F|70976|31|1

OVEJERO Alemán Manto Negro vendo cachorros puros. Sobremonte 423. De 9 a 13 hs. 29|1|C|701|31|1

ORGANOS Usados, nuevos Yamaha, Funmachine, CRB, Scandall. - Entre Ríoos 328. 31.1.C|164|31|1

PUERTAS y ventanas metálicas y de madera, gran oferta, desde $ 86.130. Tucumán 67. 3|1|F|65060|31|1

RADIADORES puro cobre electrolítico, garantidos, Chinita... China... Chinak. Costanera 100, Dorrego. Teléfono 247587. 25|1|F|69929|31|1

VENDO 250 chapas de zinc primera calidad y tirantes de pinotea. Adela Castillo 2646, Ciudad. 30|1|T|4523|31|1

VENDO cargador de batería 6 y 12 Wats, comprosómetro, importados semi nuevos y lote de herramientas de taller de mano usadas. Gregorio Torres 267. - Ciudad, (Av. Rioja al 250). 31|1|C|066|31|1

VENDO latas vacías de helados de 8 kilos en buen estado. Tratar en Dorrego 2364, Bº Bancario, 6 de Noviembre, Dorrego. 31|1|F|14118|31|1

VENDO heladera 3 puertas. Ver Lencinas 155, Godoy Cruz. 31|1|T|4533|1|2

VENDO estructura metálica a un agua superficie 225 m2., sin chapas. Alberdi 979, Guaymallén. 216562. 31|1|T|4546|1|2

Compras Varias

A - BENTURINO Martillero, Teléfonos 248730 y 244335, Av. Colón 669. Ofrezca muebles, antigüedades artículos del hogar. Anticipo dinero. 31|1|F|17828|Pte.

A TRAJES, camisas, pantalones, camperas, frazadas, baúles, valijas. Tel. 230275. 31|1|F|71098|31|1

A SELLA, Tel. 247[illegible]7, Martillero, Tiburcio Benegas 776, ofrezca muebles, artículos hogar, máquinas, antigüedades. Dinero en el acto. 3|6|F|3699|Pte.

COMPRAMOS heladeras, balanzas almacenes, carnicerías. - San Martín 2570, Aguilar. 251749. 2|0|F|50443|Pte.

COMPRO heladera vitrina y cortadora de fiambre, soy particular. Saavedra 1070. San José. - Teléfono 258145. 31|1|C|163|31|1

MOTORES eléctricos compro contado, servicio bombas agua Villa San Martín 359 Las Heras. 10|1|F|66710|31|1

PIANO compro, pago al contado. Tel. 271551. 30|1|C|950|3|2

RADIOGRAFIAS usadas y recortes compro - Tel. 260559. 30|1|C|787|6|2

TELEVISORES compro, combinados, grabadores, heladeras, lavarropas, tocadiscos. - 254746. Salta 2942. 31|1|C|151|31|1

Ocupaciones Varias Pedidas

A CORTADOR de carne necesito muy buen sueldo. Adolfo Calle 877. Dorrego. Teléfono 244928. 31|1|T|4537|1|2

A JOVENES para dejar muestras domiciliarias, 4 horas diarias de mañana. Sueldo y comisiones. - Brandsen 1212, Dorrego. 31|1|C|094|31|1

A JOVENES ambos sexos se requiere promoción regalería con o sin experiencia, horario comercio. Roque Sáenz Peña 345. ciudad. 31|1|T|4835|31|1

ADMINISTRATIVA/O preferible experimentada, Perito Mercantil, dactilógrafa, trabajo efectivo. Sueldo mayor $ 400.000. Presentarse "Tres Gorditos". Córdoba 144, ciudad. 31|1|C|993|31|1

AYUDANTA sastre necesito. Laprida 121. Ciudad. Tel. 257770. 31|1|F|71144|31|1

AYUDANTES techos necesitamos, flexibilidad 100 x 100. Patricias Mendocinas 1089. 31|1|C|165|31|1

CAPACITESE: Cursos prácticos rápidos, ambos sexos: Tornería, Soldadura eléctrica y autógena, Mecánica automotores, Electricidad del automóvil. Bobinados. Informes 8.30 a 12.30 y 17 a 21. Taller Escuela, Fundación E.A.G. Lamadrid 999 - Dorrego. 16|1|F|67936|Pte.

CARPINTEROS oficiales y medios oficiales necesita Santiago Conte e Hijos S.R.L. Coronel Plaza 641 Mendoza. 30|1|C|656|1|2

CHAPISTA automóviles. Oficial competente. Necesitamos. Riccieri. San Luis 540. 30|1|C|960|1|2

CHICA experiencia, buena presencia. Atención café-snack - San Juan 1287. 31|1|C|160|1|2

GANE $ 500.000 mensuales en casa. Infórmese: Casilla Correo 1020, Córdoba. 31|1|C|114|29|2

HOMBRE solo para criadero, doy vivienda, con referencias. Sáenz Peña 1255. Las Heras. 30|1|C|939|31|1

HORNERO competente necesita Confitería Suiza. Espejo 121, Ciudad. 31|1|T|4549|31|1

INDUSTRIA de muebles, Bulfaro necesita oficiales pintores soplete, oficiales metalúrgicos, oficiales tapiceros, aprendices. Presentarse: Av. Acc. Norte. Km. 5½. Las Heras. 30|1|C|937|1|2

MAESTRO y oficial confitero y aprendiz se necesita. Mensual o por hora. Horarios a convenir. Tucumán 299. Godoy Cruz. 30|1|C|902|31|1

NECESITO secretaria muy buena presencia para atención público en oficina inmobiliaria. Presentarse en San Lorenzo 21. Ciudad. 31|1|F|71116|31|1

NECESITAMOS operarios, sueldo superior a convenio. Juan López y Cía. Río Negro 2691, San José Gllén. 31|1|C|096|31|1

NAYLA necesita ayudante depósito, soltero, servicio militar cumplido, con carnet conductor. San Martín 944, G. Cruz. 31|1|C|079|1|2

NECESITO medio oficial pintor autos. Remolcador Fournier 2807, Villa Nueva. 29|1|T|4509|31|1

NECESITAMOS oficiales fundidores, soldadores y aprendices metalúrgicos. J. V. Zapata 185. San José. Gllén. Mza. 30|1|C|786|3|2

NECESITO oficial pintor. Mitre 513. San José. Gllén. T. 261664. 30|1|C|879|31|1

NECESITAMOS mozo con o sin experiencia. Lavalle 91. 31|1|T|4540|31|1

EMPLEADO playa estación servicio necesita Maretto Hnos. Ozamis y Palma, Maipú. 31|1|F|71182|1|2

NECESITO personas, ambos sexos, venta domiciliaria, buena comisión. Brandsen 1724, Dorrego. 31|1|T|4553|31|1

NECESITAMOS obreros para la viña, uno que sepa manejar tractor, pagamos diariamente. Rivadavia 1885/95. T. 220767. 31|1|F|14111|31|1

NECESITO cadete, calle Godoy Cruz 4352, Villa Nueva. 31|1|F|71224|31|1

NECESITO oficiales y ayudantes pintores de obra, calle Pascual Segura y San Rafael, Las Heras. 31|1|C|233|31|1

Estación de Servicio - NECESITA
EXPENDEDOR de COMBUSTIBLES
Con referencias - San Martín 1143 GODOY CRUZ — SHELL
31|1|F|14116|31|1

ELECTRICISTA
NECESITO
Con condiciones, arranques, dinamos y demás. Sueldo a convenir Independencia 2690 - LAS HERAS
31|1|C|236|31|

IMPORTANTE EMPRESA ALIMENTICIA
Necesita VIAJANTES
ZONA MENDOZA
Presentarse 1-2-80, a las 10 hs. en:
Patricias Mendocinas 2518 - San José - Guaymallén
31|1|T|4535|31|1

AISOL S. A.

COMUNICA a su Personal Femenino comprendido hasta el número 150 que aún no se ha reincorporado; que el día 31-1-80 vence el plazo de presentación para reanudar sus tareas eventuales, caso contrario se considerará abandono de trabajo, procediéndose a su inmediato remplazo.

31|1|F|71097|31|1

ORO
PRECIO INTERNACIONAL
pase a la Galería LV 10
SAN MARTIN 1608-Mza.

BARILOCHE
Cabaña sobre Lago Gutiérrez y Cerro Catedral. 1 Ha. arboleda. Informes: Sr. Casullo, Arenales 2111 - 7º "A" - (1124) Cap. Fed. T. E. 84-6255 - De 8 a 12 ó 42-0695 de 14 a 22 hs.
31|1|F|71121|31|1

IMPORTANTE EMPRESA Necesita:
COBRADORES/AS DISTRIBUIDORES/AS
PARA SUCURSAL MENDOZA
TAREA: COBRANZAS Y ENTREGAS A CLIENTES DE LA EMPRESA.
DEDICACION: 4 HORAS POR DIA.
CONDICIONES: SER MAYOR DE EDAD - SER EMPLEADO - TENER 4 HORAS LIBRES POR LA MAÑANA O POR LA TARDE.
SE OFRECE: INGRESO MINIMO: $ 350.000. - APOYO DE LOS SUPERVISORES DE ZONA.
Presentarse para entrevista HOY en:
— HOTEL HUENTALA —
PRIMITIVO DE LA RETA 1007 — CIUDAD
Horario de 8.30 a 12.30 hs. - Señor CAROL.
31|1|F|71164|31|1

Si Usted busca MEJORAR
Esta es su oportunidad
NECESITAMOS
* Promotoras - Repositores para empresa de primera línea en productos alimenticios.
OFRECEMOS:
* Ingreso inmediato
* Sueldo Fijo
SE REQUIERE:
* Buena presencia
* Experiencia
Esperamos su visita por
ASISTENTES
...su apoyo personal!

ESPEJO 509 - 1º P. "A" - Ciudad. Tels.. 251529-254425
31|1|F|71190|31|1

HONDA PRESTIGIO ACCORD MUNDIAL

UNICO AUTOMOVIL IMPORTADO CON STOCK COMPLETO DE REPUESTOS ASEGURADO.

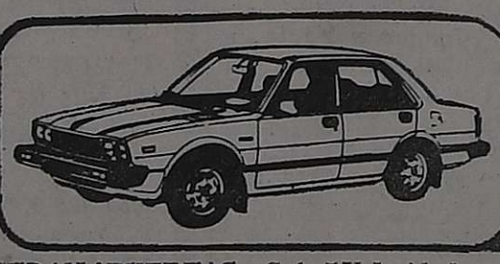

UNIDADES LIMITADAS CON ESTA FINANCIACION

SEDAN 4 PUERTAS — Caja 5 Velocidades - Aire Acondicionado - Radio AM y FM-Stereo Cassetes - Consola de Techo - Reloj Digital - Con Flete.

PRECIO TOTAL, TODO INCLUIDO $49.700.000

•FINANCIACION•
12 MESES • 3,90%
18 MESES • 4,40%
24 MESES • 4,50%
30 MESES • 4,80%

OPTIMA COTIZACION POR SU UNIDAD USADA

•SIN INDEXACION • CUOTAS EXTRAS AL VALOR DOLAR CONGELADO•

CONCESIONARIO OFICIAL

HONDA

Av. SAN MARTIN 641 TEL. 241781 •MENDOZA•

JOSE F. GIMENEZ S.A.

Av. MITRE 441 TEL. 23878 •SAN RAFAEL•

•ECOS PUBLICITARIA•

(Más avisos en la Pág. siguiente)

JEFE DE CREDITOS Y COBRANZAS

Requerimos una persona con amplios conocimientos contables. Su función será la de organizar zonas con viajantes, manteniendo las cobranzas al día e informando de los resultados diarios a sus superiores.

Ofrecemos sueldo acorde a capacidad, amplias posibilidades de progreso.

Presentarse en COMPAÑIA NEBEK S. A.

BELGRANO 1639 - GODOY CRUZ o concretar entrevista a los Teléfonos 246674 - 291339 - Horario de comercio.

30|1|F|70913|31|1

EN SAN MARTIN — VENDO —

Jeep IKA 72 - Furgón Optimas condiciones - $ 12.000.000. Tratar B. SUR MER 440 - SAN MARTIN — MENDOZA —

30|1|F|70953|31|1

ORO

PLATA BRILLANTES
PRECIO INTERNACIONAL
pegado ascensor LV10
SAN MARTIN 1608-Mza

RESTAURANTE VENDO

Exclusivamente por No Poder Atender

Con propiedad o sólo Fondo Comercio. Sobre 2.200 m2. de terreno en importante ubicación. 400 m2. de superficie cubierta. Capacidad 350 personas. Acepto permuta. $ 120.000.000.

HECTOR E. ZABALA — COLON 283 — TELEFONO 244806

29|1|F|70727|4|2

EMPLEADO/A ADMINISTRACION para Cantera Andina S.R.L.

a 200 metros Barrio FOECYT Godoy Cruz - Mendoza. - Presentarse en Alem 1259 Dorrego H. Comercio

30|1|C|885|31|1

CECIC S.R.L. Necesita Técnico Electricista

con conocimientos de cableado de tableros.
Presentarse de 16 a 21 Hs.
AV. COSTANERA E. 2105
PEDRO MOLINA - GUAYMALLEN

30|1|C|944|1|2

NECESITO CAJERA PERITO MERCANTIL

—SUELDO ACORDE CAPACIDAD.
Presentarse: SAN MARTIN 2430 - ADMINISTRACION - LAS HERAS.

30|1|C|989|31|1

MOTOR PERKINS 137 VENDO

MODELO 1966. REPARADO A NUEVO COMPLETO, A ASENTAR. — TELEFONO 263467

31|1|F|71234|31|1

LUJAN

Necesito alquilar casa o dpto., 2-3 dorm., comodidades. - Garantía Empresa Petrolera, sin gastos para propietario - SANCHEZ - S. Martín 56 - Luján - Tel. 980408

31|1|F|71167|31|1

4-L

MODELO 1974
— V E N D O —
PRECIO TOTAL 5.800.000
Godoy Cruz 3677 - Villa Nueva

31|1|F|71240|31|1

FIAT 600-71

Mendocino - Buen Estado
Precio Sugerido $ 5.700.000.-
JOSE HERNANDEZ 235 MENDOZA

31|1|F|14110|31

FINCA

25 kms. de ciudad, 12½ Has. con cosecha, parral y espaldero, 4.000 qq., casa, pozo. tractor con herramientas $ 500.000.000 Contado y facilidades. - Vende Inmobiliaria Rodeo - Carril Nacional 6740 - Rodeo de la Cruz.

31|1|F|71241|31|1

TRAFO I.C.S.A.

NECESITA
OPERARIOS — OFICIALES Y MEDIO OFICIALES METALURGICOS

PARA SU PLANTA EN BLANCO ENCALADA — PREFERENTEMENTE RESIDAN EN LUJAN —

Presentarse en: SAENZ PEÑA s/n. - BLANCO ENCALADA - LAS COMPUERTAS - LUJAN (Al lado Estación de Servicio Mariani)

31|1|F|71123|3|2

Vendo CAMIONETA CHEVROLET

Modelo 1971 De Lujo, muy bien equipada y motor Bedford Diesel O'HIGGINS 603 — GODOY CRUZ

31|1|C|000|31|1

EN SAN MARTIN 0 KILOMETRO

Particular vende Dodge 1500 De Lujo - Modelo 1980 a retirar de Agencia. $ 25.000.000. Tratar: Belgrano 132 o Balcarce 225 - Teléfono 22909 - San Martín - Mendoza.

31|1|F|71153|31|1

SECRETARIA ADMINISTRATIVA

Importante Soc. Anón. necesita señorita para trabajos administrativos y dactilografía. Excelente presencia. Menor de 30 años. Muy buen sueldo. Tratar: 9 de Julio 1257 - 5º Piso - Oficina 52. De 9.30 a 13 y de 15 a 17 horas.

31|1|C|147|31|1

CEMENTO

Cal $ 3.700 la Bolsa
Godoy Cruz 3171 - Villa Nueva
TELEFONO: 260158 - 261689

13|1|F|67510|Pte

ORO

SUPERO CUALQUIER OFERTA — COMPRUEBELO —
GARIBALDI 110 - MENDOZA

30|1|C|887|5|2|D

SE NECESITAN EN SAN RAFAEL 4 VENDEDORES BUENA PRESENCIA

VENTA DOMICILIARIA - SIN VEHICULO
Presentarse 31-1-80 y 1º-2-80 de 8 a 12 o de 17 a 20 horas:
JOSE NESTOR LENCINAS 569 — BARRIO DOCENTE — Sr. RAMOS

31|1|F|71096|31|1

VICIA

Cebada Negra - Cebada Blanca - Centeno - Mijo - Avena
$ 260 el Kg. - Inoculantes.
OSVALDO E. ZANETTI
Boulogne Sur Mer 460 - San Martín - Mza. - Tel 22950

13|1|F|67271|27|1|A

Galpón en San Juan

24 x 30 mts (720 m2) y 320 m2 en entrepiso.
Tratar:
SANTIAGO DEL ESTERO 928 SUR — SAN JUAN

31|1|F|71188|2|2

SECRETARIA

BUENA PRESENCIA - DACTILOGRAFA
Presentarse Jueves 31 de 9 a 12 horas:
BUENA REMUNERACION
SAN MARTIN 1672 — LOCAL 36 — 1º PISO

31|1|F|71143|31|1

HOJALATERIA

Por cierre definitivo vendo lote de maquinarias: 1 Guillotina de pie 1,20 - 1 Plegadora 1,20 - 1 Agujereadora de banco - 1 Cilindro 1,20 - 1 Bombo - Precio total $ 14.300.000.
DOCTOR MORENO 2468 —:— LAS HERAS

31|1|C|236|31|1

LICITACIONES

GOBIERNO DE MENDOZA
MINISTERIO DE HACIENDA
Dirección de Compras y Suministros

Llámase a LICITACION PUBLICA, para el día y hora que seguidamente se detallan, con los motivos y destino que se expresan:

APERTURA: 20 de FEBRERO de 1980.
A LAS: 9.00 Hs. - LICITACION PUBLICA Nº 1.027.
DIRECCION PROVINCIAL DE CATASTRO: Adquisición de Resmas de papel obra.
10.00 Hs. - LICITACION PUBLICA Nº 1.028.
HOSPITAL T. J. SCHESTAKOW: Contratación de trabajos de limpieza del Hospital por el término de cuatro (4) meses.
11.00 Hs. - LICITACION PUBLICA Nº 1.029.
DIRECCION PROVINCIAL DE CATASTRO: Adquisición de diverso material para la realización de treinta mil (30.000) microfilmaciones.
APERTURA: 21 de FEBRERO de 1980.
A LAS: 10.00 Hs. - LICITACION PUBLICA Nº 1.030.
MINISTERIO DE BIENESTAR SOCIAL - DPTO. DE ABASTECIMIENTO: Adquisición de Drogas para Farmacia.

Las listas detalles y Pliegos de Condiciones, se encuentran a disposición de los interesados en esta DIRECCION DE COMPRAS Y SUMINISTROS, sita en PALACIO DE GOBIERNO, CUERPO CENTRAL - 2º PISO - MENDOZA.

31|1|F|71088|31|1

AGUA Y ENERGIA ELECTRICA - SOCIEDAD DEL ESTADO - Gerencia Regional Cuyo. - Llámase a Licitación Privada Nº 9/80 para el día 19 de febrero de 1980 a las 12 horas, por la locación de un inmueble urbano ubicado en el ejido de esta Ciudad Capital, para sede de las siguientes dependencias de Agua y Energía Eléctrica (Región Cuyo): Jefatura Obras Zonal Cuyo, Ingeniería Zonal Cuyo y sectores varios de la Gerencia Regional Cuyo. Dentro del radio comprendido entre las calles: al Norte: José V. Zapata; al Sur: Honorio Barraquero; al Este: Salta y al Oeste: 9 de Julio. Pliegos, características y detalles del inmueble podrán ser consultados y/o retirados de nuestras Oficinas de Abastecimiento: Av. San Juan 470, Mendoza, en horario de 6 a 14 horas.

31|1|F|71152|2|2

MUNICIPALIDAD DE MALARGUE
— MENDOZA —
LICITACION PUBLICA

EXPEDIENTE Nº 36 - LETRA "O" - FOLIO 114

ADQUISICION: Un vehículo utilitario tipo furgón de compartimiento cerrado - 0 Km.

APERTURA: 25 de Febrero de 1980, a las 11 horas.

Los pliegos se encuentran a disposición de los interesados en la Municipalidad de Malargüe.

29|1|F|70717|2|2

GOBIERNO DE MENDOZA
MINISTERIO DE OBRAS Y SERVICIOS PUBLICOS
Departamento General de Irrigación

Licitación Pública Nº 2 - Expediente Nº 152.085.

Adquisición de Estopa

Llámase a LICITACION PUBLICA para el día 20 de Febrero de 1980, a las 18 horas, a los efectos de proceder a la adquisición de 1.200 kilos de estopa blanca.

Por Pliego de Condiciones, concurrir a División Compras, sita en Avda. España y Barcala de la Ciudad de Mendoza.

VALOR DEL PLIEGO: $ 25.000.-.

30|1|F|70887|31|1

MUNICIPALIDAD DE MALARGUE
— MENDOZA —
LICITACION PUBLICA

EXPEDIENTE Nº 44 - LETRA "O" - FOLIO 114

REPARACION TOTAL CAMION FORD 600

APERTURA: 25 de Febrero de 1980, a las 10 horas.

Los pliegos se encuentran a disposición de los interesados en la Municipalidad de Malargüe.

El vehículo se encuentra en la Municipalidad de Malargüe, para su observación.

29|1|F|70716|2|2

GOBIERNO DE MENDOZA
MINISTERIO DE OBRAS Y SERVICIOS PUBLICOS
Departamento General de Irrigación

Licitación Pública Nº 3. - Expediente Nº 152.231

Adquisición de un Motor Diesel

Llámase a LICITACION PUBLICA para el día 20 de Febrero de 1980, a las 19 horas, a los efectos de proceder a la adquisición de un motor Diesel para máquina O. & K.

Por Pliego de Condiciones, concurrir a División Compras, sita en Avda. España y Barcala de la Ciudad de Mendoza.

VALOR DEL PLIEGO: $ 25.000.-.

30|1|F|70833|31|1

Avisos Clasificados

(Viene de la Pág. anterior)

Ocupaciones Varias Pedidas

NECESITO ayudantes carpinteros, salario superior al convenio, flexibilidad, viáticos y horas extras. Presentarse a trabajar 8 horas. Montevideo 326.

31|1|C|196|31|1

NECESITO cocinera especialista en pasta para restaurante. Patricias Mendocinas 3175.

31|1|C|234|31|1

OBRERO para carga de camiones. Presentarse Mitre 1301. Gllén. - 8 hs.

30|1|C|026|1|2

OBREROS rurales. Damos vivienda. Pago semanal. Bodegas Gilzo. Micro 4. Benegas.

30|1|C|975|31|1

PEINADORA muy práctica en brushing necesito. Orlando. Entre Ríos 200, Mendoza.

31|1|C|071|31|1

PANADERO necesito maestro y ayudante. Panificadora. Tucumán 299 - Godoy Cruz.

30|1|C|902|31|1

PEON necesitamos 8 a 12 horas. Presentarse de 17 a 21. Sargento Cabral 337. Godoy Cruz.

31|1|C|169|31|1

SE NECESITA Sra. o Srta. para limpieza o ayudanta de cocina con o sin experiencia. Presentarse en calle Mitre 1468, Cdad.

31|1|C|189|31|1

SECRETARIA Administrativa necesita importante S. A. Excelente presencia. Tratar 9 de Julio 1257, 5º p. Of. 53, de 9.30 a 13 horas y de 15.00 a 17.00 hs.

31|1|C|147|31|1

SE NECESITA dactilógrafo mayor de edad. Presentarse Espejo 80, 1er. Piso. Horario comercio.

31|1|C|103|31|1

SI QUIERE ganar quinientos mil o más en el horario que Ud. elija y es oficial mueblero, preséntese en Pedro Vargas 247 - Dorrego.

31|1|C|105|1|2

SEÑORITA para limpieza escritorio necesito. Horario de comercio. Presentarse en Aristides Villanueva 397.

31|1|C|111|1|2

SEÑORA necesito para servicio doméstico, lavado y planchado medio día. Tratar de 9 a 12 hs. Gualberto Godoy 588, Dorrego - Gllén.

31|1|C|113|1|2

SE NECESITA maestro de pala. - Rivadavia 757, San José. Gilén.

31|1|C|116|31|1

SE NECESITA facturero. Tratar: Necochea 433. Ciudad.

30|1|T|4512|31|1

SEÑORITA o señora para desempeñarse como secretaria en oficina comercial. Muy buena presencia, reunir condiciones especiales para trato con el público. Presentarse en Montevideo 77.

30|1|F|71045|31|1

TEJEDORAS necesito trabajo a domicilio. Pago semanal. De 8 a 16 horas. Urquiza 60, Ciudad.

30|1|C|984|1|2

Ofrecido

OFRECESE señor responsable para manejo personal, leyes laborales. Teléfono 221727.

31|1|C|093|31|1

SE OFRECE señorita honorable acompaña de noche persona muy buenas referencias, trabaja afuera. - 293017.

31|1|C|088|31|1

Ofrecidos Varios

ARGENTINA SERVICE
Teléfono 271588

Destape con máquinas, cloacas, cañerías desagües - Plomería, limpieza de calefones gas, sopleteo de sistema agua caliente y fría.

Calle Juan B. Justo 564.
Godoy Cruz. - Teléfono 271588

27|1|27|189|2|2

"SERVICE CIPOLLETTI"
Destape de Cloacas
Desagote de Pozos
Teléfono 256722

Desagües, plomería, filtraciones, gas, calefones, sopleteo de cañerías de agua caliente y fría con equipo moderno, se hacen pozos sépticos.

28|1|C|575|2|2

HENRY SERVICE
DESTAPAR CLOACAS
DE URGENCIA
Bombal 1010 - Teléfono 230680

Calefones, limpieza y reparaciones en el día, instantáneos y térmicos, sopleteo de cañerías de agua caliente. Plomería filtraciones - Atiendo el Gran Mendoza, Luján, Maipú, Chacras.

28|1|C|572|1|2

SERVICE GODOY CRUZ
DESTAPAR CLOACAS
DE URGENCIA
Pte. Alvear 251 - Tel. 227760

Calefones, limpieza y reparaciones en el día, instantáneos y térmicos, sopleteo de cañerías de agua caliente. Plomería, filtraciones. - Atiendo el Gran Mendoza, Luján, Maipú, Chacras

28|1|C|572|1|2

AAA - PLOMERO gasista, reparaciones urgentes, instalaciones, cocinas, calefones. 226045.

30|1|T|4525|31|1

AAA DESTAPAR cloacas, desagües, calefones, gas, plomería. "Trabajos garantidos" - Teléfono 250617.

6|5|F|76138|Pte.

AAA SERVICE Mendoza destape con máquina cloaca, desague, plomería, calefono 290052 - Olascoaga 5. - Ciudad.

31|1|C|170|2|2

A - A - A PLOMERO gasista económico. Visitas gratis, cañerías, cloacas, destapes. 216085. Calefones.

28|1|C|577|31|1

A - PLOMERO, gasista, calefones, cañerías, cloacas, destapes. Atención inmediata. Teléfono 232935.

31|1|C|236|31|1

AAA DOMICILIO Plomero, servicio rápido. T. 259929 - 255161.

28|1|C|599|31|1

AAA PLOMERO, gasista, limpieza de cocinas, calefones y servicio en general. - Teléfono 254168.

28|1|C|464|31|1

AAA - HELADERAS, lavarropas, reparaciones garantidas. Mathons 30 - 254569.

30|1|C|940|1|2

AAA - ELECTRICISTA a domicilio, reparaciones, instalaciones, artefactos. - 247118.

31|1|C|145|31|1

AAA ARREGLAMOS Heladeras, lavarropas. En su casa con garantía. Tel. 262063. - 256234.

31|1|C|152|4|2

A FABRICAMOS, retapizamos, lustramos muebles. Garantiza. - Compañía Integral Servicios. - Teléfono 220283.

31|1|C|153|6|2

ALFOMBRAS. Vendemos, colocamos, limpiamos, garantiza. - Compañía Integral Servicios. Teléfono 220283.

31|1|C|153|6|2

A DESAGOTE pozos, cámaras séptica, limpieza cañerías. UNIMEV Teléfono 263297.

16|10|F|99829|Pte

ALBAÑILERIA, refacciones en general, impermeabilización techos, rapidez, garantía, facilidades. - 251849.

31|1|C|236|31|1

COLCHONERO, domicilio, lana, pullman, areglamos camas estiramos elásticos. Teléfono 258860.

13|1|C|075|1|2

EX MECANICO Cía Singer arregla máquina de coser. - Tel. 225710.

31|1|C|156|31|1

EX MECANICO de lavarropas de Eslabón de Lujo y Philips. Rep. a domicilio Tel. 38756.

31|1|C|207|2|2

ELECTRICIDAD, telefonía, reparaciones, instalaciones, service, artefactos eléctricos, garantía. 262944.

31|1|C|064|6|2

INSTALACIONES, reparaciones, ampliaciones cañerías agua, gas, cloacas, sanitarios, calefones, etc. Desempermeabilización pozos sépticos. Facilidades. Tel. 228835.

31|1|F|14112|3|2

TOMO trabajo pintura, empapelado, precios económicos. - Tel. 242104. Zuleta.

31|1|C|212|31|1

TECHOS impermeabilizamos, garantía, referencias de trabajo, amplia financiación. Tel. 262944.

29|1|C|654|4|2

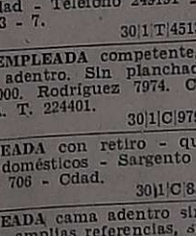

Servicio Doméstico Pedido

AA - EMPLEADA cama adentro, sin lavado ni planchado, buen sueldo. Paso de los Andes 724 Cdad.

30|1|T|4491|31|1

AA PENSIONADO de Sras, control médico, inyectable y serenos. Echeverría 2, Ciudad.

31|1|C|130|31|1

AA - EMPLEADA competente de 8 a 18 horas, sueldo a convenir. 9 de Julio 2061 - Ciudad.

31|1|C|080|1|2

A - PERSONA responsable para matrimonio con hija. Patricias Mendocinas 1077 - 7º B. Ciudad.

31|1|C|074|31|1

A SEÑORA trabajadora ofrezco casa a cambio medio día de trabajo. Olascoaga 186, Mza.

31|1|C|204|31|1

A EMPLEADA cama adentro entienda cocina sencilla, Hay mucama. Referencias, buen sueldo. 25 de Mayo 1775 - 233273.

31|1|C|161|31|1

A - MATRIMONIO solo recibiría empleada con hija cama adentro. Avellaneda 642 - Ciudad.

31|1|C|074|31|1

A EMPLEADA responsable que entienda cocina, todo el día, para atender matrimonio mayor necesito. Excelente sueldo. Videla Correa 160 - Mendoza.

31|1|C|020|31|1

A - EMPLEADA doméstica necesito cama adentro, buen sueldo. Vicente López 353 (Salta al 800). Teléf. 248357.

30|1|C|883|31|1

A EMPLEADA con referencias, 4 personas mayores, casa chica, muy buen sueldo, Luzuriaga 689. Ciudad - Teléfono 249191 - Micro 3 - 7.

30|1|T|4513|31|1

A - EMPLEADA competente, cama adentro. Sin planchado. $ 300.000. Rodríguez 7974. Carrodilla. T. 224401.

30|1|C|979|31|1

EMPLEADA con retiro - quehacer domésticos - Sargento Cabral 706 - Cdad.

30|1|C|852|1|2

EMPLEADA cama adentro sin cocina, amplias referencias, sueldo $ 300.000. Yapeyú 249 Barrio Bombal. Teléf. 292036 (de mañana).

30|1|C|790|31|1

EMPLEADA necesito, diánica, buena presencia de 16 a 22 años. San Martín 1454. 31|1|F|71236|3|2

EMPLEADA necesito buen sueldo. República del Líbano 248 Ciudad. Teléfono 240475.

31|1|T|4538|31|1

EMPLEADA cama adentro con referencias. Buen sueldo. Micro 9, Tabanera 3113, Cdad.

31|1|C|137|31|1

EMPLEADA medio día, referencias Montevideo 127, 6º piso Dpto. 10.

31|1|C|045|31|1

MATRIMONIO solo necesita empleada cama adentro que sepa cocinar, con recomendación. Sueldo $ 300.000. Tratar de mañana. Perú 733.

31|1|C|058|31|1

NECESITO empleada cama adentro. Local 17. Galería Piazza.

29|1|C|649|31|1

NECESITO señora para lavado y planchado con referencias, O'Higgins 675. Godoy Cruz. Barrio Bancario.

30|1|C|775|31|1

NECESITO empleada doméstica con o sin retiro. Paso de los Andes 1177, Ciudad.

31|1|C|194|31|1

NECESITO empleada sepa cocinar. Sueldo $ 300.000. T.E. 257478.

31|1|C|173|1|2

NECESITO empleada para hotel. Tratar Perú 1155, Ciudad.

31|1|T|4542|1|2

NECESITO empleada medio día. Sueldo 175.000. San Lorenzo 444, 5º piso, Depto. 69.

31|1|C|218|31|1

NIÑERA todo el día $ 250.000. - Tiburcio Benegas 784, Godoy Cruz.

31|1|C|195|31|1

NECESITO empleada referencias, servicio doméstico, medio día. 9 de Julio 980 4to. I.

31|1|C|143|31|1

SE NECESITA empleada de 8 a 12.30. Bº Judicial, Manzana J., Casa 5, Godoy Cruz. Micro 7. - Teléfono 226094.

31|1|T|4534|1|2

Ofrecido

SE OFRECE empleada con nena, cama adentro, servicio doméstico, Chacras de Coria. Malvinas Argentinas 1541, teléfono 960750.

31|1|C|150|31|1

Pensión y Piezas Amobladas

ALOJAMIENTO caballero casa de familia. España 1927 - Ciudad.

29|1|C|729|31|1

ALQUILO habitación amueblada, Sargento Cabral 322 Ciudad.

30|1|C|912|31|1

RESIDENCIAL, estudiantes, empleados, con pensión. Leonidas Aguirre 96. Cdad. 15|1|C|546|31|1

VIANDAS calidad acreditada, excelente menú. Patricias Mendocinas 3175 y de 19 a 21 hs. al T. 251881.

31|1|C|234|4|2

Arriendos y Cambios

A/ALQUILAR, urgente necesitamos, casas y departamentos de $ 350.000 hasta $ 1.000.000, para clientes muy solventes, 2 garantes, solicite tasador sin compromiso. Provivienda Inmobiliaria. - Perú 1214. T. E. 255813 - 218277.

28|1|C|201|31|1

A/ALQUILERES 100 % de seguridad, reajustables trimestralmente. Cobre puntualmente, pague o no el inquilino, alquile por nuestro intermedio, ganará tranquilidad y seguridad. cordialmente esperamos su consulta. - Solicite tasador sin compromiso. Provivienda Inmobiliaria. Perú 1214 T.E. 255813 - 218277.

28|1|C|201|31|1

AAA SEÑOR PROPIETARIO: Utilice estas ventajas. 1) Hoy nos llama y Usted ALQUILA CORRECTAMENTE. 2) De surgir cualquier dificultad, Ud. siempre cobra. 3) Tasamos su propiedad y Ud. ASEGURA sus ALQUILERES. Diríjase solamente a quien cuyo NOMBRE y APELLIDO inspira confianza. JOSE FEDERICO MORENO, (Ex Director de la Cámara de Alquileres), San Lorenzo 332, Teléfono 249745.

31|1|F|71176|31|1

AAA - ALQUILO confortable casa amoblada y alfombrada en Benegas, 3 dormitorios, garaje, 2 patios, jardines $ 1.000.000. - Teléfono 216795.

31|1|F|71205|31|1

A DUEÑO directamente alquilo departamento céntrico. Amplia garantía. Tel. 257265 de mañana.

30|1|C|843|1|2

A 700.000 alquilo departamento 3 dormitorios, 2 baños céntrico 240155.

31|1|C|241|31|1

A $ 450.000 departamento céntrico, 3 ambientes. Unicamente para consultorio, oficinas. José Federico Moreno. San Lorenzo 332.

31|1|C|186|31|1

A DUEÑO deseo alquilar casa o departamento, pago hasta pesos 450.000, alrededor Hipódromo, teléfono 225390. Señor Rodríguez.

31|1|T|4552|2|2

A $ 1.800.000, casa antisísmica Barrio Bombal; tres dormitorios, teléfono, otras comodidades. José Federico Moreno. San Lorenzo 332.

31|1|C|186|31|1

ALQUILAMOS urgente el para ejecutivo casa o departamento 3 dormitorios en ciudad, Godoy Cruz o Dorrego. Hasta $ 1.500.000 Nicolás Avellaneda 125 - 258543-251597. Godoy & Pelaia.

23|1|F|69483|31|1

ALQUILO departamento interno a matrimonio solo. Olegario Andrade 412. Mendoza.

31|1|C|192|31|1

ALQUILO departamentos 2 dormitorios y dependencias, teléfono 253484.

31|1|T|4543|31|1

ALQUILAR necesito casa o salón con dependencias para negocio. T. 251881 de 19 a 21 hs.

29|1|C|672|31|1

ALQUILAMOS departamentos céntricos, a estrenar, 3 dormitorios, dep. servicio, $ 1.000.000. Otro 3 dormitorios, frontal, $ 800.000. Nicolás Avellaneda 125 - 258543 - 251597 - Godoy & Pelaia.

30|1|F|70964|31|1

ALQUILO a particular casa, Godoy Cruz, pago hasta $ 400.000 - Tel. 227270.

30|1|F|14063|31|1

AMPLIOS salones alquilo, fondo entrada camión. Arenales 785, Villa Nueva.

31|1|F|71222|31|1

ALQUILO vendo casa km. 11, Godoy Cruz 4812, Villa Nueva.

31|1|F|71221|31|1

ALQUILO salón comercial sobre Paso de los Andes, Godoy Cruz, 50 m2. $ 350.000. - 270327 - Biaggi.

31|1|C|242|31|1

ALQUILO casa 4 habitaciones, amplias comodidades. Moreno 1176, Pedro Molina.

31|1|F|71191|31|1

ALQUILO garaje para matrimonio solo o negocio. Moreno 3176, Ciudad.

31|1|C|146|31|1

ALQUILO casa amoblada 2 dormitorios, teléfono, 5ª Sección, $ 800.000. González Feltrup. - Catamarca 41 - Tel. 245898.

31|1|F|71163|31|1

ALQUILO casa antisísmica, 3 dormitorios, dependencias, Godoy Cruz $ 700.000 - 270327 - Biaggi.

31|1|C|242|31|1

ALQUILO galpón 810 m2. antisísmico, totalmente cerrado, con teléfono $ 3.000.000 - 270327 - Biaggi.

31|1|C|242|31|1

ALQUILO: Dpto. categoría Perú 900, 3 dormitorios, cochera, estrenar, $ 1.800.000. Catamarca 200, local negocio 120 m2 con teléfono. $ 1.500.000. Canizo Puebla. T. 247949.

31|1|F|71133|31|1

BENEGAS alquilo galpón 1.800 mts.2 cubiertos, oficinas, trifásica, teléfono, entrada por dos calles. Sánchez 980408.

31|1|F|71090|31|1

BUSCO alquilar galpón c|oficina o casa para depósito. Preferible c| teléfono. - Tel. 271887.

31|1|C|092|31|1

CASA una planta, 2 dormitorios, teléfono, jardín $ 900.000. Guiñazú. - Espejo 70.

31|1|C|179|31|1

CENTRICA oficina alquilo, dos ambientes, baño, kitchinette, 400.000. Rioja 1356.

31|1|C|166|31|1

CHACRAS DE Coria alquilo casa amplia, amoblada, teléfono, pileta, jardines, cochera, informes - Tel. 980635.

30|1|C|783|1|2

DEPARTAMENTOS céntricos 2, 3 dormitorios, dependencias, teléfono $ 650.000 $ 1.000.000. Guiñazú - Espejo 70.

31|1|C|179|31|1

DUEÑO alquila casa en Barrio San Ignacio, llamar teléfono. - 218287.

31|1|T|4544|1|2

DE PARTICULAR a particular necesito alquilar casa o departamento dos dormitorios. Teléfono: 228925.

31|1|C|035|31|1

DEPARTAMENTO estrenar, 3 dormitorios, artefactos completos, planta baja. 550.000 - 218058.

31|1|F|71170|31|1

DUEÑO alquila departamento amoblado para dos, tres personas mayores, departamento Las Heras, micros 8 - 3. - Llamar 230865.

31|1|C|236|31|1

DEPARTAMENTO amoblado, planta baja, 2 dormitorios, placares, patio 700.000 - 293470.

31|1|C|201|31|1

EMPRESA YPF: Desea alquilar. Vivienda para profesional. Preferible amoblada. 245773.

31|1|C|175|31|1

LUJAN alquilo casa antisísmica 3 dormitorios, garaje, comodidades $ 700.000. Sánchez 980408.

31|1|F|71093|31|1

LOCAL frontal con teléfono 25 de Mayo 1166, reajustes semestrales $ 1.100.000. Saravia Inmobiliaria. Tel. 233279.

31|1|F|71253|31|1

LUJAN alquilo galpón con oficinas o vivienda, trifásica, teléfono. Sánchez 980408.

31|1|F|71092|31|1

MAZZIOTTI Inmobiliaria alquila garaje ideal para depósito en Godoy Cruz. Guillermo Molina 194, Dorrego.

30|1|F|70991|31|1

NECESITO alquilar salón p|negocio. Inmediaciones Feria Gllén. Tel. 231477.

30|1|C|910|31|1

NECESITO alquilar casa o salón a particular, zona Dorrego, adelanto 3 meses alquiler. 25 de Mayo 735 - Dorrego. (Mercadito).

31|1|C|010|31|1

NECESITO alquilar departamento en ciudad 1 ó 2 ambientes. Tel. 233510.

31|1|C|217|31|1

PROFESIONAL Y.P.F. necesita alquilar casa o Dpto. 1 ó 2 ambientes. Bahía Blanca 445 Bº Bancario D "6 de Noviembre" - Dorrego.

31|1|C|019|31|1

PARTICULAR Alquila departamento a matrimonio solo. José María Godoy 1277. Las Heras 18 a 20 horas.

31|1|C|191|31|1

PARTICULAR alquila a propietario, departamento o casa preferiblemente amoblado, teléfono 252153.

31|1|T|4550|31|1

PROPIETARIO alquila Dpto. frontal 1º piso R. E. de S. Martín 1805, esquina Corrientes - Cdad, 2 dormitorios, pieza servicio $ 700.000. Tratar mismo 9 a 12 y 17 a 21.

30|1|C|668|31|1

SALON esquina, Sexta Sección, 35 m2. canon 350.000 mensual - 218068.

31|1|F|71171|31|1

URGENTE sin intermediarios necesito alquilar departamento - ofrezco mes depósito, 2 adelantado (hasta 250.000). - T. 246771.

31|1|C|203|31|1

Turismo

NECOCHEA, casas, departamentos totalmente amoblados. Quincenal, mensual. Miller. Teléfono: 243235.

31|1|C.866|4.2

SANTIAGO Chile residencial, alojamiento, pensión, teléfono, televisión, cochera. Riquelme 555. Santiago Chile.

27|1|F|70407|31|7

Educacionales

AAA - INGLES - Castellano - Profesora prepara alumnos. Ferroviarios Argentinos 717. Teléfono 253471.

30|1|C|927|1|2

A-A-ALUMNOS secundarios preparamos todas materias, individualmente, única metodología, eficiente, garantizada - Instituto "Espejo". San Martín 829 - Ciudad.

23|1|C|453|6|2

A - ALUMNOS secundarios preparamos todas las materias. Damos garantías. Buenos Aires 330, 5º. F. Teléfono 253639.

22|1|C|178|31|1

A SECUNDARIOS todas materias, inglés, precios razonables, responsabilidad. Tel. 220511.

26|1|C|073|9|2

APLAZADOS: rindan bien en marzo!! Preparamos todas las materias. Tenemos un alto índice de aprobados. Iniciaron el 7-1-80. Instituto Cervantes. San Juan esquina Buenos Aires Tel 253043

2|1|F|64918|31|1

ABSOLUTA responsabilidad. Experiencia, todas materias secundarias. Instituto Columbia. Teléfono 270609.

27|1|C|310|2

GUITARRA y otros instrumentos a domicilio. También entonación, canto, T. 245632.

26|1|C|933|1

Casas Rodantes y Embarcaciones

BOYITA c/antecasa. Vendo Clark 322. - Financio.

31|1|C|168

EDICTOS JUDICIALES

EDICTO. — Caja de Seguro Mutual Ley 128, cita cinco (5) días beneficiarios Pedro Osvaldo Fredes Herrera, para reclamos derechos seguro mutual. Carlos R. Nanclares, Gerente interino.

28|1|C|140|1|2

EDICTO. — Caja de Seguro Mutual Ley 1828, cita cinco (5) días beneficiarios Marcelino Brito Oporto, para reclamos derechos seguro mutual. Carlos R. Nanclares, Gerente interino.

28|1|C|760|1|2

EDICTO — Caja de Seguro Mutual Ley 1828, cita cinco (5) días beneficiarios David Giménez Guardia, para reclamos derechos seguro mutual. Director gerente, Carlos R. Nanclares. Gerente Interino.

30|1|F|14072|3|2

EDICTO.— Caja de Seguro Mutual Ley 1828, cita (5) días beneficiarios Tesifon Antonio o Antonio Tesifon Robles Cabrera, para reclamos derechos seguro mutual. Carlos R. Nanclares, Gerente Interino.

31|1|C|870|4|2

EDICTO.— Caja de Seguro Mutual Ley 1828, cita (5) días beneficiarios Tomasa Mercado Funes de Luffi, para reclamos derechos seguro mutual. Carlos R. Nanclares, Gerente Interino.

31|1|C|084|4|2

SERVICIO NACIONAL DE EMPLEO

SAN MARTIN 2160 - CIUDAD - TELEFONO 251132

SE OFRECEN. — Perito Mercantil cursando Facultad de Medicina - Propietario de Citroneta para reparto o cobranzas. - Asesora mercantil, - Tenedora de libros - Auxiliar contable - Dactilógrafa - Práctica contable, Dactilógrafa - Perito Mercantil, dactilógrafas, expriencia contable - Señorita conocimientos contabilidad - Técnico electromecánico. - Matrimonio para caseros para fuera de la provincia. - Auxiliar contable, Medio oficial electricista - Perito Mercantil nacional conocimientos dactilógrafos. - Perito Mercantil nacional conocimientos dactilógrafia. - administrativa. - Señorita muy buena caligrafía y presencia, experimentada en ventas. - Operador de cómputos, liquidador sueldo/jornales. - Maestra dactilógrafa - Señorita bachiller y magisterio técnico para vendedora. - Tenedora contable, asesora contable. - Operador máquina Audit 1513. - Bachiller - Perito Mercantil auxiliar contable cursando Ciencias Económicas. - Señorita Perito Mercantil, dactilógrafa, cajera, Ctas. Ctes., ventas. - Vendedora experimentada lencería - Bachiller auxiliar técnico electricista, dibujante técnico, dactilógrafo. - Perito Mercantil dactilógrafa, taquígrafa. - Choferes cargas livianas y pesadas, taxis, transporte pasajeros, repartos. - Caseros, porteros, serenos. - Personal de vigilancia. Personal para limpieza oficinas o edificios. - Mucamas para hoteles o residenciales. - Técnico químico industrial. - Medio oficial relojero- Cocinero - Mozos - Maestro mayo de obras - Dibujante para horario

Ahora contra Chubut para no descender

ROSARIO, 30 (Por el enviado especial de LOS ANDES, Osvaldo Piantino). — Una nueva derrota sufrió Mendoza, frente a Chaco por 86 a 81. Justificada desde todo punto de vista, porque la diferencia estribó, primero, en las propias imperfecciones del elenco mendocino, segundo, en las condiciones físicas.

Realmente fue en la primera fracción en donde el conjunto mendocino, dejó escapar las mejores oportunidades para poder obtener una ventaja en el tanteador que le permitiera irse al descanso en ganancia. Aquí el equipo del Chaco, que a la postre, consiguió el triunfo, dejó varias brechas defensivas, que Mendoza no supo capitalizar. Todo lo hizo al revés, con los mismos males que apuntamos en noches anteriores, en los encuentros jugados ante Córdoba, Santiago del Estero y Corrientes, pero que anoche se notaron más con la preparación física, que decayó notablemente.

Un comienzo parejo, donde Raúl Estalles prevaleció en marcación, tanto en defensa como haciendo goles. Chaco, en alguna medida desorientado y con fallas en sus marcas, permitió en esos momentos una recuperación del juego de Estalles en este torneo. Su compañero Jorge Becerra, anduvo bien en cuanto a los rebotes, pero fracasó en los lanzamientos.

Por su parte, Humberto Carra y Roberto Brioude, con rápidos contragolpes llegaron bien debajo del aro de Chaco y produjeron el desnivel en el tanteador, pero esa acción no fue continua. Se volvió a las entregas apresuradas y los chaqueños "robaron" varias pelotas que le permitieron descontar diferencias.

La figura de Fleitas en Chaco, de elevada talla, fue haciendo estragos en la defensa mendocina, erigiéndose este jugador, finalmente en el verdugo de Mendoza. Sobre los 10 minutos mejoran los mendocinos y consiguieron pasar al frente por una diferencia de 6 tantos y nuevamente no la supieron mantener. Sus hombres, en lugar se serenarse, se apresuraron y permitieron así una nueva reacción chaqueña, que en base a la media distancia, por un lado de Clark y por el otro de Toledo, consiguieron equilibrar la acciones y el marcador.

Chaco logró así igualar y comenzó a prevalecer en el juego. Sin embargo, volvió Mendoza al ataque y perdió varias oportunidades de marcar por intermedio de Becerra, que malogró varias opciones de gol. Como señaláramos al comienzo, la marca de Chaco fue muy deficiente y Mendoza, no la supo aprovechar, de allí estribó que a pesar de que fue mejor la fisonomía del juego mendocino, ésta no se vio reflejada en el tanteador.

Así fue que a la finalización de esta primera parte, Chaco, más aplomado, aprovechó cierto desorden en Mendoza y aunque el partido se hizo algo trabado y deslucido obtuvo una leve ventaja. Concluyó esta primera parte con el tanteador a favor de Chaco por 41 a 37 de Mendoza.

La reanudación no trajo la esperada reacción de Mendoza o un mayor dominio por parte de Chaco. La imposibilidad de los jueces permitió que el partido se hiciera forcejeado y el espectáculo no fuera muy lucido. Y allí prevaleció Chaco, que logró 8 puntos de diferencia, los que fueron inalcanzables para Mendoza a lo largo de este segundo tiempo. Jorge Lobera fue el encargado en cuatro oportunidades, con cuatro entradas, todas iguales, ante la paridad y el cansancio que comenzó a sentir el equipo mendocino. De esta manera un marcador de 53 a 45 a favor de los chaqueños fue lapidario para los mendocinos.

Trató de reaccionar Mendoza, de todas maneras, salió Estalles por cinco faltas —buen desempeño— y entró Frison que con Becerra trataron de mantener una línea regular defensiva y comenzó una recuperación de Raúl Brioude, el que con varios lanzamientos de media distancia permitió nuevamente descontar diferencias en el tanteador.

Mendoza se colocó así a 3 puntos luego, faltando 4 minutos, se colocó a un solo doble de diferencia y pareció que iba a dar vuelta el partido, pero lamentablemente debió salir Becerra por cinco faltas y dejó sin altura a Mendoza, y Frisón no pudo parar la altura de Fleitas, que se agigantó y fue el factor principal del éxito de los chaqueños. Empero, el elenco mendocino luchó y faltando un minuto la diferencia en el tanteador era de un tanto: 82 - 81. Pero aunque parezca increíble, en ese lapso "regalaron" dos pelotas, una en defensa y otra en ataque, y le facilitaron a Chaco, en base a contragolpes y velocidad conseguir una victoria merecida, porque fue el que menos errores cometió.

Todos los años ese cantito de que se aprende una lección, solamente es una quimera irrealizable. Señores: habrá que poner las barbas en remojo y de una vez por todas dejarse de improvisaciones que no llevan a nada nuevo, sino la desazón a nuestro básquetbol. De esta manera tendrá que jugar ahora ante Chubut para decidir cuál de los dos tendrá que jugar por el descenso y participar el año próximo en Neuquén. Mientras Salta y Corrientes están destinados ya al descenso.

Mendoza (81): Raúl Estalles 81, Humberto Carra 15, Roberto Brioude 14, Jorge Becerra 21, Raúl Brioude 11 (formación inicial); Marcelo Gordón 2, Esteban Frisón 2. D.T.: Humberto Carra.

Chaco (86): Jorge Lovera 20, Orlando Salinas 10, Ricardo Siri 10, César Claric 8, Daniel Fleitas 28 (formación inicial); José Fernández, Leopoldo Toledo 3, Leopoldo Martín 1, Ramón Ojeda 6. D.T. Oscar Valussi.

Arbitros: Rodolfo Gómez y Rolando Giorgio (ambos de Bs. Aires).

Los números

Los resultados de la cuarta fecha, penúltima de la clasificación, fueron los siguientes. Grupo "Montórfano": Capital Federal 86, Córdoba 83; Chaco 86, Mendoza 81 y Santiago del Estero 90, Corrientes 52. Grupo "Shad": Buenos Aires 89, Tucumán 75; Santa Fe 90, Entre Ríos 82 y Chubut 79, Salta 76.

Grupo "Montorfano"

EQUIPOS	J.	G.	P.	Pts.	Tf.	Tc.
Santiago	4	4	–	8	323	290
Capital Federal	4	3	1	7	374	313
Córdoba	4	3	1	7	352	324
Chaco	4	1	3	5	322	334
Mendoza	4	1	3	5	311	322
Corrientes	4	–	4	4	231	331

Grupo "Shad"

EQUIPOS	J.	G.	P.	Pts.	Tf.	Tc.
Buenos Aires	4	4	–	8	379	268
Santa Fe	4	4	–	8	334	267
Tucumán	4	2	2	6	302	291
Chubut	4	1	3	5	248	317
Entre Ríos	4	1	3	5	296	337
Salta	4	–	4	4	254	333

478 Campeonato Argentino de Básquetbol

Mendoza juega hoy con Capital Federal

ROSARIO, 30 (NA). — Nuevamente el mal tiempo y las marcadas deficiencias que presenta el piso de juego de la cancha levantada en el estadio de Rosario Central, obligaron a suspender partidos del cuadragésimo séptimo Campeonato Argentino de Básquetbol.

En este caso, los organizadores del torneo decidieron trasladar los cotejos que debían jugarse esta noche por la quinta fecha de la ronda clasificatoria, al día de mañana, previsto originalmente para el descanso de las delegaciones.

La decisión fue adoptada en el transcurso de las deliberaciones que el congreso de delegados participantes al torneo realizó hoy en los salones del hotel Italia de esta ciudad.

Allí se decidió que en caso de persistir el mal tiempo —esto será confirmado mañana al mediodía—, los seis partidos a disputarse serán trasladados a los escenarios cubiertos de los clubes Newell's Old Boys y Sportivo América.

En el primero, a primera hora se enfrentarán Corrientes y Chaco, en tanto que a continuación jugarán Tucumán - Chubut y como cierre chocarán fuerzas los dos semifinalistas del grupo shad, Santa Fe y Provincia de Buenos Aires.

En el Gimnasio de América, a partir de las 19.30 jugarán Mendoza y Capital, luego Córdoba y Santiago y finalmente Entre Ríos con Salta.

Cabe remarcar que la decisión de utilizar estos escenarios recién se adoptará mañana al mediodía, ya que de mejorar el tiempo y si se soluciona el problema del piso en el estadio de Rosario Central, se volvería a utilizar ese escenario abierto y el del club Provincial.

Con respecto al estado del jugador de Capital, Eduardo Cadillac, quien anoche sufrió una caída que motivó la suspensión del partido frente a Córdoba y que trás muchos cabildeos finalizó cerca de las 3.30 de hoy, se informó que es satisfactorio y que solo presenta un fuerte golpe en una muñeca.

En principio, el médico de la delegación capitalina había dictaminado una lesión en la región lumbar, aunque ello parecía extraño teniendo en cuenta que Cadillac solo sufrió una caída sin mayores consecuencias a raíz del estado resbaloso del piso de juego.

Esto, como ya ocurrió anteriormente, se debió a que la pintura con que se cubrieron las maderas que conforman el rectángulo y la resina aplicada a las mismas, no dejan filtrar la humedad en la forma conveniente y de allí que se forme una especie de capa gelatinosa que por momentos hace imposible el normal desplazamiento de los jugadores.

De cualquier manera, el torneo ya está en sus tramos decisivos y, según se dijo hoy en el hotel Italia, nadie puede hablar a esta altura de suspensión o postergación, ya que si no se continúa en los escenarios al aire libre se utilizarán los gimnasios cubiertos.

El partido entre Córdoba y Capital Federal, vale recordar, se había suspendido al minuto del segundo tiempo cuando vencía Capital por 46 a 45, y tras muchos cabildeos se decidió continuarlo en el rectángulo del estadio provincial, en donde finalizó a las 3 y media de hoy con el triunfo de los actuales campeones por 86 a 83.

La jornada de mañana será decisiva para los tres equipos que aún tienen chance de clasificarse para las finales en el grupo Montorfano, y que son Santiago, líder con 8 puntos, Capital y Córdoba, escoltas con siete.

Cordobeses y santiagueños se enfrentarán en un partido "para alquilar balcones", en tanto que Capital buscará su clasificación ante Mendoza, ya eliminado.

Los partidos

El programa de partidos previsto para mañana, desde las 19.30, es el siguiente:

Rosario Central: Corrientes vs. Chubut; Córdoba vs. Santiago del Estero y Buenos Aires vs. Santa Fe.

En Provincial: Mendoza vs. Capital Federal, Tucumán vs. Chubut y Entre Ríos vs. Salta.

Prato, suspendido

El tribunal disciplinario del campeonato argentino de básquetbol, resolvió aplicarle ocho partidos de suspensión al jugador cordobés Fernando Prato, expulsado en el encuentro frente a Capital Federal, por agredir al jugador Rubén Fernández.

Esta suspensión puede llegar a mermar el poderío del seleccionado argentino que se prepara para intervenir en el campeonato preolímpico que se jugará en Puerto Rico, en abril, ya que Prato es uno de los pilares de nuestro representativo.

Se entregaron premios para los infantiles

La Municipalidad de Guaymallén, informó que procedió a la entrega de trofeos y medallas al equipo representante del club Leonardo Murialdo que se clasificó campeón departamental y subcampeón provincial en los juegos provinciales del deporte comunitario, en la categoría infantiles.

La entrega la efectuó el representante de la Dirección Municipal de Gobierno y Administración, profesor Raúl Eduardo Magiarate en el transcurso de un agasajo servido en las instalaciones del club Murialdo en Villa Nueva. Al acto asistieron autoridades de la Comuna, directivos de Murialdo, cuerpo técnico e invitados especiales.

El conjunto cumplió una brillante campaña, venciendo a San Rafael en el orden provincial, por 3 a 1 y cayendo derrotado por el Caburé, por 2 a 1.

El plantel estuvo integrado por Manganini, Marcoantonio, Mesa, Salinas, Maradona, Agüero, Drogd, Distéfano, Brenot, Maggi, Oruez, Piarantonelli y Moreno. Director técnico, José Ruarte.

La esposa de Kempes ilesa de un choque

VALENCIA (España), 30 (Télam-AFP). — La esposa del jugador argentino del Valencia, Mario Alberto Kempes, resultó ilesa de un aparatoso accidente de automóvil que sufrió anoche al chocar su vehículo contra un camión, se informó en esta ciudad española.

La esposa del famoso futbolista, Vicenta Moll Martínez, de 19 años, no sufrió daño alguno a pesar de lo espectacular del choque.

Ambos vehículos sufrieron desperfectos de consideración. El choque tuvo lugar en la Plaza de Aragón de la capital levantina.

Apuntes "Copa de Oro"

MAR DEL PLATA, 30. (Por Walter Edgardo Vargas, enviado especial de Télam). — Fue do especial expectativa por pretanta la entre Independiente y River, que ya al mediodía más entradas. La día no había lograda lucrativa recaudación de ello, habla bien a las claras estadio Mar Por la noche, el aspecto del Plata mostraba un imponente. Colegas de esta ciudad manifestaron que antes sólo dos veces había estado de tal manera. En el partido Brasil y España por el Mundial '78 y el Boca - River del año último en la "Copa de Oro".

* * *

Causó sorpresa la no inclusión de Leopoldo Jacinto Luque en la primera de River. Consultado por Télam, el jugador expresó que lo aquejaba un fuerte golpe en el gemelo izquierdo. Sin embargo, en la confitería del estadio trascendió que el centrodelantero tendría problemas con el contrato y que lo mismo ocurría con el "Beto" Alonso.

* * *

Juan José López evoluciona lentamente de la afección en el pie derecho que le impidió jugar contra Hungría e Independiente. El jugador, expresó que se está recuperando pero cree que recién podrá reaparecer en el Metropolitano, ya que los antibióticos que le han suministrado lo debilitaron.

* * *

"Estoy seguro de que si Enzo Trossero se decide a jugar en la Argentina, lo va a hacer para Independiente. Nosotros vamos a realizar lo posible porque ello ocurra". Se le escuchó comentar a Pedro Iso, titular de la entidad de Avellaneda.

* * *

Desalentador saldo tuvo para el arquero de Independiente Esteban Pogany, el choque sufrido en el último minuto del partido contra Alonso. Sufrió la fractura del tabique nasal y tendrá para quince días de inactividad.

En Huracán se reestructura el básquetbol

El club Huracán Las Heras, informó que con motivo de haber ascendido el equipo femenino de básquetbol a primera "A", participará del torneo "Alejandra Houlné", que se iniciará mañana en Y.P.F.

La campaña cumplida en primera "B", fue meritoria consagrándose campeona 1979, y tuvo que competir con los siguientes conjuntos: Lavalle, ganó 56-48 perdió el único partido por 32 a 40 y 56 a 46; con Dorrego, 50-30, 41-33 y 50-43; Con Unión Juvenil Luján, 2923, 39-10 y 37-18 y con Coquimbito - Peñaflor, 46-40, 32-23, 72-0.

El conjunto lo formaron: Carmen Arcoraci (Cap.) María Arcoraci, María Martínez, Mónica Reynales, Silvana Reynales, Mercedes Reynales, Graciela Terranova y Celia de la Vega, director técnico, Antonio Ollet.

Con este motivo el club Huracán Las Heras, invita los planteles y niñas no federadas que deseen practicar básquetbol y hace saber que se iniciarán las prácticas los días lunes, miércoles y viernes, a las 21 en este orden: minibásquetbol de 10 a 12 años cadetes menores de 12 a 14 años juveniles de 14 a 16 años y primera "A" mayores de 18 años.

Un grande que vuelve: Bochini

MAR DEL PLATA, 30. (Por Walter Edgardo Vargas, enviado especial de Télam). — "No sé si éste es mi mejor momento, pero si sé que estoy jugando bien, casi al cien por ciento de mis posibilidades, pero creo que aún me falta un poquito. Lo importante es tratar de conservar este nivel. Ello beneficiará al equipo y personalmente me permitiría, tal vez, volver al seleccionado".

Así se expresó a Télam Ricardo Enrique Bochini, sin dudas, el mejor jugador de Independiente y de la "Copa de Oro". Un talentoso que se ha reencontrado con su nivel y ha hecho las delicias de los adictos a la divisa roja y al común concurrente al estadio de Mar del Plata.

"Ganar este torneo —prosiguió— era importante para nosotros, pero más lo era lograr un buen nivel de juego, para encarar el Metropolitano en óptimas condiciones. Por suerte logramos resultados y jugamos bien. Más no podemos pedir. Anoche realizamos un gran partido, ante un equipo que, no lo voy a descubrir yo, es de real jerarquía. Estuvimos en desventaja siempre y nos enloquecimos. Buscamos con tranquilidad hasta que se nos dio. Eso es importante porque denota que sabemos lo que queremos y cómo lograrlo".

Indicó que "en Independiente se juntaron buenos jugadores para formar un buen equipo. Faltan pequeños detalles para estar a punto y cuando logremos esa plenitud, rendiremos aún más. Estamos trabajando para ganar el Metropolitano".

Bochini, de excepcional rendimiento, en la totalidad del certamen, cree que sus actuaciones le pueden valer una nueva inclusión en el seleccionado nacional. Sobre ello, manifestó: "Yo estuve antes del mundial del 74 y lo mismo con el del 78. En las dos ocasiones, por diferentes motivos, quedé afuera. Ahora tengo unas ganas bárbaras de volver. En la lista estoy, así que cuando Menotti lo crea conveniente jugaré. Sé que en mi puesto hay hoy buenos jugadores, pero fe es lo que me sobra".

Ricardo Bochini, el excelente entreala de los "Rojos", que está alcanzando su mejor nivel.

En papi fútbol se jugará hoy otra jornada

En el Juvenutd Unida de Las Heras, se jugará una nueva ronda del torneo de papifútbol, con los siguientes partidos: hoy a las 21.30, Taller Vargas vs. Los Petetes "A", a las 22.30, Unión vs. Casa Porcel y a las 23.30, Los Petetes "B" vs. Taller Avenida.

En Corralitos se jugará otra fecha de baby

Hoy desde las 21.30, en la sede del club Los Corralitos, se jugará otra fecha del torneo de mini y baby fútbol, con estos partidos: en mini, Cooperativa Vitivinícola Guaymallén vs. 4 de Enero y Auto Servi Fernández vs. Auto Servi Darío.

La costumbre de Alzamendi

El uruguayo Alzamendi, puntero derecho de Independiente, convertido en peligroso atacante.

MAR DEL PLATA, 30. (Por Walter Edgardo Vargas, enviado especial de Télam).— Tesón, un espíritu de lucha inquebrantible, velocidad, habilidad y sol. Además, la saludable costumbre de hacerle goles al "fenómeno" Ubaldo Fillol. Todos estos atributos los reúne un solo jugador: Antonio Alzamendi, puntero derecho de Independiente. Un abonado al elogio: "para mí jugar contra Fillol no es nada especial. Es un arquero como todos, no me inhibe ni nada de eso. Lo que sí resulta especial, es marcarle goles, me da una gran satisfacción, he tenido la suerte de hacerle cuatro en cinco partidos. Pero no se imaginan la cantidad que me ha sacado. Sin ir más lejos, ayer me tapó tres o cuatro. La del último minuto es para no creer. Lo encaré solo, le tiro la pelota larga y creí que no llegaba. Sin embargo, con una recuperación increíble me anticipó".

Alzamendi se puede decir, sin temor a equivocarse, es uno de los jugadores más regulares de Independiente. Generalmente no tiene actuaciones que se puedan catalogar de superlativas, pero tampoco es común verlo jugar decididamente mal. Cuando no está acertado para el gol, lo suyo se suele tornar importante en la obstrucción o en el apoyo de sus compañeros para una salida más clara. "Yo juego para el equipo —expresó— el lucimiento personal me tiene sin cuidado. Muchas veces un jugador no se ve, pero lo que hace es importante para el funcionamiento del equipo. El fútbol es un deporte colectivo y como tal hay que asumirlo. Por eso no me enlo-quezco por convertir. Si los goles los hacen los compañeros, es lo mismo, ganamos todos. En Independiente hay grandes jugadores, no es ningún misterio, pero todos tiramos para el mismo lado, con humildad y con ganas de trabajar. Nuestro objetivo es el metropolitano y si este año nos acompaña la suerte que nos faltó en 1979, lo vamos a lograr".

Antes de finalizar su diálogo con Télam, Alzamendi le dio paso a la nostalgia y se refirió brevemente a su país, Uruguay. "Yo estoy muy conforme en la Argentina —dijo—, pero si me llegan a llamar para jugar las eliminatorias me iría corriendo. Me siento bien uruguayo y me gustaría gozar alguna victoria importante con la celeste".

Señalan a Raffaelli como el mejor jugador

Carlos "Chocolate" Raffaelli está confirmando en el desarrollo del Campeonato Argentino de Básquetbol sus antecedentes de gran jugador. En contraposición no surgen elementos noveles destacables.

ROSARIO, 30 (Por Rubén Daniel Campaniello, enviado especial de Télam). — En este cuadragésimo Campeonato Argentino de Básquetbol, son pocas las cosas que merecen destacarse. El nivel es muy pobre, no han surgido figuras nuevas y los partidos, técnicamente, dejan mucho que desear. Anoche Carlos Alberto Raffaelli, indiscutiblemente el mejor jugador del país, fue el patrón que necesitaba Capital Federal para alzarse con un importante triunfo ante Córdoba, que le permite, practicamente, estar en las finales, al tiempo que concretó la mejor actuación individual del certamen.

El jugador nacido en Rafaela, Santa Fe, analizó la victoria, al expresarle a Télam: "fue un partido muy duro. Nosotros teníamos que ganar porque sino quedábamos afuera de las semifinales. Salimos con una mentalidad distinta a la de anteriores partidos. Había que jugársela. Por suerte, se mejoró en varios aspectos. La marca fue más correcta, funcionó la media distancia y los pivotes tuvieron peso en los dos tableros".

"Con su proverbial gentileza y su profundo sentido analítico, Raffaelli señaló: "Capital vino a este torneo con poco entrenamiento. Y eso realmente se siente. Además, no jugamos ningún partido previo. En Bahía Blanca todo fue muy distinto y ya que veníamos de jugar el Panamericano y la Intercontinental. Estábamos diez puntos y matábamos. Ahora todo es distinto y, además, cada encuentro es una final'.

Con respecto a que rivales le gustaría enfrentar en las semifinales, dijo: "Todos son difíciles y más aún en un torneo así, donde puede pasar cualquier cosa, especialmente si llegamos a las finales, donde el clima, el público y los árbitros pueden influir'.

El destacado valor de Obras Sanitarias y titular indiscutible del seleccionado nacional, agregó: "Los campeonatos argentinos no deben jugarse más, ya que no aportan nada de positivo. No se juega buen básquetbol, no salen jugadores y, además, se realiza en escenarios al aire libre, con piso de mosaicos y tableros de vidrio como en Provincial o sobre una superficie que se parece más a una pista de patinaje que a un rectángulo de juego, como en Rosario Central".

Finalmente el capitán del equipo porteño, manifestó: "Después del Argentino me tomaré unos días de descanso con mi familia, en Rafaela, para luego comenzar la preparación para el Preolímpico de Puerto Rico, donde buscaremos el pasaje a Moscú".

Atlético Chalaco en la copa Libertadores

LIMA (Perú), 30 (Télam). — La Copa Libertadores de América tiene por costumbre, año tras año, brindar sorpresas de todo tipo. Así cada año aparece en ella algún equipo realmente desconocido, un conjunto que aprovechando un buen momento o hechos circunstanciales de las diferentes formas de clasificación que cada asociación tiene para nominar sus representantes, salta de pronto a la consideración general, al ganarse el lugar en el máximo torneo futbolístico de Sudamérica a nivel de clubes. En esta ocasión el Atlético Chalaco, de Perú, es "el desconocido de siempre" y serán River Plate y Vélez Sársfield, los que tendrán que develar el misterio de este conjunto del puerto del Callao.

El Atlético Chalaco se ganó el derecho a participar en esta Libertadores de América, representando al fútbol peruano y acompañando al actual campeón de ese país, el Sporting Cristal, al imponerse en la liguilla clasificatoria para este certamen que hizo jugar la Federación Peruana.

Su equipo no cuenta con ninguna estrella, más bien los integrantes del conjunto son ilustres desconocidos para nuestro público y su clasificación dejando en el camino a los otrora poderosos del fútbol incaico, como Alianza Lima y Universitario, ha producido, de esta manera, una de las sorpresas mayores del año deportivo en ese país.

Con un plantel que tiene un promedio de edad de 26 años y donde varios de sus integrantes orillan los 30, el Atlético Chalaco es un equipo que consciente de sus limitaciones, practica un fútbol considerado por los especialistas como ultradefensivo. Agrupa mucha gente en su área y utiliza el contraataquecomo arma ofensiva casi en exclusividad. Sus hombres mostraron un rendimiento parejo a lo largo del año y tal vez su mayor virtud sea la humildad de todos, que los lleva a un despliegue generoso, carente de relieve técnico pero sostenido.

El arquero paraguayo Fernando Apolinario, el volante José Benavídez y el puntero izquierdo Enrique Camacho conforman la columna vertebral del conjunto. En torno a Benavídez se mueve tácticamente todo el equipo. Inteligente y sagaz este volante es el que maneja el ritmo del conjunto y de sus pies salen la mayoría de los intentos ofensivos que se prolongan en la velocidad y penetración del puntero Camacho quien a la vez suele retroceder para jugar como cuarto volante

El Chalaco, conocido como "La Furia Porteña", por su estilo de juego y por pertenecer geográficamente al cercano puerto del Callao, es dirigido por el paraguayo Luis Cubilla quien ha solicitado refuerzos para afrontar los compromisos de la copa Libertadores. Habitualmente el Chalaco forma con Apolinario; Cayo, Arizaga, Prado y Luna; Benavídez, Matías y Chirinos; Pozu, Duarte y Camacho.

Hasta que consiguieron la clasificación, ninguno de estos hombres se había destacado notoriamente dentro del panorama del fútbol peruano, pero contra todos los pronósticos lograron lo que para la mayoría resultó un verdadero milagro.

Ahora Sporting Cristal, ante quien debutarán como visitantes el 16 de febrero, Vélez Sársfield que los visitará el 1º de marzo y River que lo recibirá en su Monumental de Núñez el 25 de marzo, serán los encargados de dar la justa medida de este conjunto que, para la mayoría de los peruanos, es un verdadero convidado de piedra a esta nueva edición de la siempre sorpresiva Copa Libertadores de América.

Ahora,
TODOS LOS DIAS,
Diario
LOS ANDES
en
CORDOBA

Solicítelo en: CAPITAL
PARADA COLON Y GRAL. PAZ
ESTACION TERMINAL OMNIBUS
RIO CUARTO
KIOSCO EL MEJOR - TERMINAL OMNIBUS
VILLA MARIA
KIOSCO RUBEN VILLA - SAN MARTIN Y E. RIOS
SAMPACHO
KIOSCO EDGARDO BONGIOVANNI

También este año
lo acompañaremos en sus
VACACIONES SERRANAS
(Desde el 2 de Enero de 1980)

Léalo diariamente en:
RIO CEBALLOS - VILLA ALLENDE - UNQUILLO - SALSIPUEDES - LA GRANJA - MALAGUEÑA - VILLA GRAL. BELGRANO - AGUA DE ORO - ALTA GRACIA - SALDAN - CAPILLA DEL MONTE - MINA CLAVERO - VILLA CURA BROCHERO - VILLA CARLOS PAZ - VILLA DEL LAGO - TANTI - BIALET MASSE - COSQUIN - LA CUMBRE - LOS COCOS - LA CALERA - SANTA MARIA - LA PUERTA - SANTA ROSA.

...Y CON NUESTROS MEJORES AUGURIOS PARA QUE LAS DISFRUTE PLENAMENTE!

Once argentinos en el escalafón de la A.M.B.

PANAMA, 30. (UPI). — La Asociación Mundial de Boxeo (AMB) designó hoy al japonés Yoko Gushiken como "Boxeador del mes" de enero, por haber defendido con éxito su corona por undécima ocasión al vencer por decisión unánime al sudcoreano Yonghyun Kim el 27 de este mes en Tokio.

La AMB, al anunciar sus clasificaciones de enero, también dio una mención honorífica al panameño Eusebio Pedroza, campeón mundial del peso pluma, por haber retenido su título por séptima ocasión ante el japonés "Araña" Nemoto, el 22 del presente, también en Tokio.

El presidentee del comité de clasificaciones de la AMB, el panameño Elías Córdova, destacó que los púgiles son ubicados en los dos primeros lugares por méritos adquiridos al pelear con boxeadores de reconocido prestigio.

Indicó que aquellos clasificados que tienen más de 90 días de inactividad están siendo considerados para ser descendidos en los escalafones, y que estas medidas han sido debidamente consultadas con el presidente de la asociación, el también panameño Rodrigo Colón Sánchez.

Las clasificaciones del mes son:

Peso pesado:

Campeón: John Tate, Estados Unidos; retadores: 1) Mike Weaver, Estados Unidos; 2) Gerry Coetze, Sudáfrica; 3) Lorenzo Zanon, Italia; 4) Gerry Cooney, Estados Unidos; 5) León Spinks Estados Unidos; 6) Ernie Shavers, Estados Unidos; 7) Leroy Jones, Estados Unidos; 8) **Domingo D'Elia, Argentina**; 9) Mike Koranicki, Estados Unidos; 10) Bernardo Mercado, Colombia.

Víctor Galíndez aún se mantiene en el escalafón mundial. Todavía espera y confía en volver al primer plano.

Peso semi pesado

Campeón: Marvin Johnson, Estados Unidos. Retadores: 1) Eddie Gregory, Estados Unidos; 2) John Conteh, Gran Bretaña; 3) Mustapha Wasala, Uganda; 4) Marvin Camel, Estados Unidos; 5) **Víctor Galíndez, Argentina**; 6) Lotte Mwale, Zambia; 7) Ramón Ranquello, México; 8) Mike Rossman, Estados Unidos; 9) Alvaro López, Estados Unidos; 10) Louis Pergaud, Camerum.

Peso mediano:

Campeón: Vito Antuofermo, Italia. Retadores: 1) Marvin Hagler, Estados Unidos; 2) Alan Minter, Gran Bretaña; 3) **Hugo Corro, Argentina**; 4) Ronnie Harris, Estados Unidos; 5) Fulgencio Obelmejías, Venezuela; 6) Tony Chiaverini, Estados Unidos; 7) Chong Pal Park, Corea del Sur; 8) Marcos Geraldo, México; 9) **Rubén Pardo, Argentina**; 10) Mustapha Hamsho, Siria;

Peso mediano júnior:

Campeón: Ayud Kalule, Uganda; retadores: 1) Roco Mattioli, Italia; 2) Tadashi Mihara, Japón; 3) Masaki Kudo, Japón; 4) Emiliano Villa, Colombia; 5) Eddie Gazo, Nicaragua; 6) Gart Stein, Sudáfrica; 7) Marijan Benes, Yugoslavia; 8) Steve Gregory, Estados Unidos; 9) Carlos María Herrera, Argentina; 10) Carlos Santos, Puerto Rico.

Peso welter:

Campeón: Pipino Cuevas, México; retadores: 1) Roberto Durán, Panamá; 2) Tommy Hearns, Estados Unidos; 3) Wilfredo Benítez, Puerto Rico; 4) Angel Espada, Puerto Rico; 5) Harold Volbrech, Sudáfrica; 6) Dan de Guzmán, Filipinas; 7) Wellington Wheately, Ecuador; 8) Randy Shields, Estados Unidos; 9) Jorgen Hansen, Dinamarca; 10) Pete Ranzany, Estados Unidos.

Peso welter júnior:

Campeón: Antonio Cervantes, Colombia; retadores: 1) Miguel Montilla, República Dominicana; 2) Sang Mo Koo, Corea del Sur; 3) Esteban de Jesús, Puerto Rico; 4) Joseph Kimpuani, Francia; 5) Saoul Mambi, Estados Unidos; 6) Hugo Rengifo, Venezuela; 7) Lennox Blackmore, Guyana; 8) Hugo Luero, Argentina; 9) Akio Kameda, Japón; 10) Domingo Ayala, Puerto Rico.

Peso ligero:

Campeón: Ernesto Espana, Venezuela; retadores: 1) Young Ho Ho, Corea del Sur; 2) Howard Davis, Estados Unidos; 3) Johnny Lira, Estados Unidos; 4) Claude Noel, Trinidad-Tobago; 5) Charlie Nash, Gran Bretaña; 6) Vilomar Fernández, República Dominicana; 7) Sean O'Grady, Estados Unidos; 8) Leónidas Asprilla, Colombia; 9) Mas Ito, Japón; 10) Hilmer Kenty, Estados Unidos.

Peso ligero júnior:

Campeón: Samuel Serrant, Puerto Rico; retadores: 1) Reynaldo Hidalgo, Panamá; 2) Yatutsune Uehara, Japón; 3) Taeho Kim, Corea del Sur; 4) Ryu Fukida, Japón; 5) Ildefonso Bethelmi, Venezuela; 6) Bobby Chacon, Estados Unidos; 7) Rafael Limón, México; 8) Sa Hwang Kim, Corea del Sur; 9) Frankie Baltazar, Estados Unidos; 10) Kiyoshi Kasama, Japón

Peso pluma:

Campeón: Eusebio Pedroza, Panamá. Retadores: 1) Juan Malvárez, Argentina; 2) Mike Ayala, Estados Unidos; 3) Bashew Sibaca, Sudáfrica; 4) Roberto Castañón, España; 5) Hiraku Tomonari, Japón; 6) Roya Kobayashi, Japón; 7) Paya Kobayashi, Japón; 8) Raúl trick Ford, Guyana; 9) Spider Silva, Costa Rica; 9) Rubén Nemoto, Japón; 10) Rubén Castillo, Estados Unidos.

Peso pluma júnior:

Campeón: Ricardo Cardona, Colombia. Retadores: 1) Rubén Valdés, Colombia; 2) Sergio Palma, Argentina; 3) Vi-ichit Vongroit et, Tailandia; 4) Leo Cruz, Puerto Rico; 5) Soon Hyun Chung, Corea del Sur; 6) Jesús Calcedo, Colombia; 7) David Vásquez, Estados Unidos; 8) Ulises Morales, Panamá; 9) Yukio Segawa, Japón; 10 Julio Saba, Argentina.

Peso gallo:

Campeón: Jorge Luján, Panamá. Retadores: 1) Alberto Dávila, Estados Unidos; 2) Carlos Zárate, México; 3) Suchi Isogami, Japón; 4) Eijiro Murata, Japón; 5) Julián Solis, Puerto Rico; 6) Juan Rodríguez, España; 7) Roberto Ruibaldino, México; 8) Carlos Balarano, Nicaragua; 9) Eddie Logan, Estados Unidos; 10) José Félix Uziga, Argentina.

Peso mosca:

Campeón: Luis Ibarra, Panamá. Retadores: 1) Charlie Magri, Gran Bretaña; 2) Peter Matebula, Africa del Sur; 3) Betulio González, Venezuela; 4) Guty Espadas, México; 5) Seung Hoon Lee, Corea del Sur; 6) Arnal Arrozal, Filipinas; 7) Taishik Kim, Corea del Sur; 8) Hongsoo Yang, Corea del Sur; 9) Jovito Rengifo, Venezuela; 10) Rafael Pedroza, Panamá.

Peso mini mosca:

Campeón: Yoko Gushiken, Japón. Retadores: 1) Hilario Zapata, Panamá; 2) Martín Vargas, Chile; 3) Hwanjim Kim, Correa del Sur; 4) Héctor Meléndez, Puerto Rico; 5) Lupe Madera, México; 6) Joey Olivo, Estados Unidos; 7) Amado Ursua, México; 8) Pedro Flores, México; 9) Yonghyun Kim, Corea del Sur; 10) Miguel A. Lazarte, Argentina.

Sergio Palma ha vuelto al gimnasio y se encuentra en óptimas condiciones físicas y anímicas. Puede haber otra oportunidad.

Ránking del Consejo Mundial de Boxeo

BUENOS AIRES, 30. (Télam) — El Consejo Mundial de Boxeo dio a conocer en Méjico, el ránking mundial correspondiente al mes de enero. En el mismo, donde es distinguido como el boxeador del mes el campeón mundial de los livianos júniors, el nicaragüense Alexis Argüello, por la triunfal defensa de su corona que efectuó ante el norteamericano Rubén Castillo, figuran nueve boxeadores argentinos. El campeón argentino y sudamericano de los gallos, José Félix Uziga, quien no aceptó una insólita propuesta para enfrentar al campeón mundial Guadalupe Pintor, por considerar que aún no cuenta con la necesaria experiencia como para intentar tamaña empresa, fue eliminado de las listas del Consejo.

Entre los diez clasificados en la nueva división Crucero, figura en cuarto término el ex campeón mundial de los medio pesados, Víctor Emilio Galíndez. Esta división no tiene titular, ya que sorpresivamente se permitió que se pudiera fallar empate en el combate que por el retro vacante, libraron el norteamericano Marvin Camel y el yugoslavo Mate Parlov.

Entre los medianos, donde reina el ítalo - norteamericano Vito Antuofermo, el ex campeón, el mendocino Hugo Pastor Corro, está en octavo lugar. Mientras el santafesino Carlos María Del Valle Herrera, es considerado el segundo retador del monarca de los medianos júniors, el moreno zurdo de Antigua, Maurice Hope.

Otro argentino presente entre los diez mejores de su división, es el bahiense Juan José Giménez, segundo entre los medio medianos livianos, en donde el campeón reconocido es el coreano Sang Hyun Kim. En la categoría liviano júniors, el sanjuanino Víctor Federico Echegaray está colocado en cuarto término; en tanto que Juan Domingo Malvárez está cuarto entre los plumas.

Sergio Víctor Palma, tras su caída ante Ricardo Cardona, ha sido ubicado en el sexto lugar entre los supergallos. Y finalmente, en la nueva categoría supermosca, el cordobés Ramón Balbino Soria figura en tercer término y si se tiene en cuenta que el primero, el venezolano Rafael Oroño y el segundo el coreano Seung Hoon deberán pelear el primero de febrero por el título vacante, Socia sería luego el retador obligado del vencedor. El también cordobés Gustavo Ballas está colocado en sexto término en la misma división.

Reunión de prensa en la Asociación Ciclista mañana

Su habitual reunión de los martes celebró la Asociación Ciclista Mendocina, en la que se trataron temas relacionados con la marcha del deporte del pedal.

Tuvo entrada la reglamentación de la prueba ciclística "Circuito Guaymallén", que hará disputar el club Leonardo Murialdo con los auspicios de la Municipalidad de Guaymallén y la fiscalización de la Asociación Ciclista Mendocina.

La competencia está reservada para corredores de primera a cuarta categoría, con un recorrido de 153 kilómetros, con el siguiente recorrido: largada se efectuará a las 7.30 frente a la Municipalidad del departamento, en un circuito cubierto en diez oportunidades, siendo el siguiente: que será cubierto en diez oportunidades, siendo el siguiente: Avenida Libertad, Avenida Acceso Este, Carril Ponce, de Rodeo de la Cruz, Carril Nacional, Arenales, Chile y Avenida Libertad, donde se realizó el punto de partida.

Las inscripciones se reciben en la secretaría del club, Avenida Bandera de los Andes y Tito Laciar en Villa Nueva mañana y pasado de 18 a 21 o al teléfono 261590.

Por otra parte la Asociación local informó que se recibió de la Asociación Cordobesa de Ciclismo la confirmación de la intervención de los corredores, Osvaldo Frosasco, Carlos López Alvarez y José Tello y de los bolivianos Víctor Cueto, Vega Cueto, Carlos Cafio y Jorge Cabello.

También recordó a los ciclistas que tienen plazo hasta el 5 de febrero próximo, para obtener la licencia sin cuyo requisito no podrán intervenir en la IV Vuelta de Mendoza.

También anunció para mañana a las 21, una conferencia de prensa en la sede de la Asociación, Chacabuco 527 de ciudad, a las 21 para informar en detalles la marcha de la organización de la importante competencia ciclística IV Vuelta de Mendoza.

Jugadores de Huracán sancionados

BUENOS AIRES, 30 (Télam). — El puntero derecho de Huracán, René Orlando Housemann, no viajó hoy a Chile con el resto de la delegación de su club, por haber sido separado del plantel, acusado de instigar actitudes indisciplinarias.

Huracán, junto a Platense y Colo Colo y Everton, jugará en Viña del Mar un torneo cuadrangular que comenzará mañana.

Como se recordará, los directivos de Huracán sancionaron a Housemann, José Galván, Dante Sanabria y Miguel Gallardo, cuando el primer equipo se encontraba realizando la pretemporada en Necochea, a raíz que estos jugadores no habían regresado al hotel en donde se alojaban a la hora indicada por el técnico José Vigo, haciéndolo en cambio durante la madrugada.

En la víspera, los miembros de la comisión directiva de esa entidad decidieron separar a Housemann del plantel, por entender que él había sido el instigador de esa actitud indisciplinaria asumida por los jugadores.

Se desarrolla en Arica torneo de alas delta

ARICA (Chile), 2 (UPI). — Un campeonato intercontinental de Alas Delta u "Hombres-Pájaros" se iniciará mañana en esta septentrional ciudad chilena con participación de representantes latinoamericanos y europeos.

La competencia la organizó el club aéreo Albatros y consulta pruebas de eliminación, precisión y permanencia.

El 2 de febrero se disputará el trofeo Gran Premio de velocidad a desarrollarse en el sector costero y donde al concluir el torneo los deportistas realizarán acrobacias y vuelos demostrativos.

Hasta hoy habían llegado competidores argentinos, uruguayos, ecuatorianos, franceses y suizos, además de los nacionales.

Vilas derrotó a Tom Kane en Richmond, USA

RICHMOND, 30 (UPI). — Guillermo Vilas ganó esta noche su partido de la primera vuelta en el clásico de tenis de Richmond, dotado con premios por un total de 175.000 dólares.

Vilas, tercer preclasificado, jugando por primera vez en tres semanas debido a una callosidad ya curada, derrotó al estadounidense Tom Kane por 6-4 y 6-2.

Kane aventajó a Vilas 4-1 en el primer set pero no pudo mantener la ventaja y perdió los cinco games siguientes.

Vilas dijo que casi se retiró del torneo, pero que despertó esta mañana sintiéndose mucho mejor.

En otro partido, el cuarto preclasificado, Eddie Dibbs, fue eliminado por Víctor Amaya, quien lo derrotó por 6-2 y 6-4.

Quilmes derrotó a Estudiantes de La Plata 1-0

BUENOS AIRES, 30. (Télam). — Con un gol convertido por el volante Godoy, a los 30 minutos del primer tiempo, Quilmes como visitante venció a Estudiantes de La Plata, por uno a cero, en cotejo amistoso jugado esta tarde.

Mientras tanto, en Pontevedra, Ferro Carril Oeste igualó en tres goles con Los Andes, y en cancha de Almagro, el local venció a All Boys, por dos a uno.

En Boca Júniors se realizará la asamblea anual

El club Boca Júniors de Bermejo, comunicó a los asociados que la comisión directiva resolvió fijar en segunda convocatoria, para el domingo próximo, a las 10, la asamblea general ordinaria, habiendo fracasado la primera por falta de número.

En la misma se tratará la memoria y balance del ejercicio fenecido al 31 de diciembre último y elección de autoridades, que regirán los destinos de la entidad por el período 1980.

El puntero izquierdo Hoyos y el delantero central Randazzo del seleccionado preolímpico argentino que esta noche enfrenta a Venezuela. (Radiofoto de NA).

Preolímpico de Colombia

La selección argentina hoy frente a Venezuela

BOGOTA, Colombia, 30 (NA). — El plantel del seleccionado argentino preolímpico abordó esta tarde el vuelo 810 de la compañía aérea local, y viajó rumbo a Barranquilla, en donde mañana jugará frente a Venezuela en su segunda presentación en el torneo clasificatorio para las Olimpíadas de Moscú.

El partido frente a los venezolanos se jugará en el irregular campo del club Júniors, a partir de las 22.45 (hora argentina), bajo el arbitraje del ecuatoriano Elías Jacome Guerrero.

Aquí, como ya había sido anticipado en envíos anteriores, se quedaron el director técnico Federico Sacchi y su ayudante de campo, Rogelio Poncini, a los efectos de presenciar el partido entre los seleccionados de Brasil y Bolivia.

Los movimientos de la delegación Argentina han sido perfectamente diagramados con antelación, e indican que a su llegada a Barranquilla, si hay tiempo, se realizará una visita de inspección al escenario del partido mañana.

Luego, el viernes, la delegación embarcará nuevamente con destino a Cali, en donde el próximo domingo realizará su tercera presentación, a las 16 (hora argentina) frente al seleccionado de Perú.

De acuerdo a los planes previstos, el plantel bajo la conducción de Ricardo Pizarotti, sólo realizará prácticas de recreación.

Hoy, por ser la última actividad del seleccionado aquí antes de emprender esta "retirada" de Bogotá que se extenderá hasta el lunes próximo, los jugadores se movieron livianos esta mañana en las instalaciones del club Choquenza, en donde ayer se había realizado la que quizás haya sido la práctica más dura desde la llegada a Colombia.

La agenda del seleccionado, en un día gris pero sin lluvia, se completó con el almuerzo en el Club de Empleados Oficiales, luego la siesta y alrededor de las 16.30 todos listos para la partida hacia el aeropuerto.

La expectativa por el partido de mañana frente a Venezuela es grande, eso nadie lo oculta. Quizás un poco porque va a esta altura la mayoría de los jugadores se sienten algo bastiados por tanta inactividad —un solo partido en 10 días—, y necesitan "desmufarse" con un acontecimiento como éste.

También, a que negarlo, las suspensiones con que el tribunal de disciplina se despachó con Víctor Binello y Eduardo Astudillo —3 y 2 partidos, respectivamente—, han dejado sus secuelas y por un momento, esta mañana, nadie tenía ganas de hablar y mucho menos los propios interesados.

Sólo se pudo rescatar la "bronca" de Astudillo por entender que es una víctima inocente de los desaguisados del árbitro brasileño Félix.

Para Binello, la suspensión lo deja al margen del torneo hasta después del partido con Brasil, algo que, sumado a lo del tedio que se manifiesta en varios muchacos del plantel, es difícil de "digerir".

No obstante, estado de ánimo al margen, el espíritu de cuerpo en la delegación no ha decaído. Por el contrario, el almuerzo de hoy sirvió para que se gastaran las clásicas bromas de unos a otros, y hasta se arriesgara algún resultado "castratófico" del que serán víctimas los venezolanos.

Lo cierto es que el equipo, en la faz estrictamente futbolística, se halla recuperado y dispuesto a borrar la mala imagen del debut frente a Chile, y en esto todos son conscientes de su parte de responsabilidad en el tema.

Sacchi, poco después del almuerzo de este mediodía, confirmó que los cambios a introducir para mañana serán los previstos, es decir, el cordobés Oropel en la punta derecha de la defensa por su comprovinciano Astudillo; Enrique Nieto, también de "la docta", saldrá como primer marcador central en tanto que Enrique Veloso —para completar una línea de cuatro "de todo cantito" se correrá al puesto de "cuevero".

En el medio, el equipo saldrá igual que contra Chile, con Ludueña, Rinaldi y Juan José Meza, en tanto que arriba Angel Bocanelli será el hombre más adelantado, a "media agua" estará el tucumano Eusebio Roldán y en la otra punta, aunque "volanteando", se ubicará el chico Hoyos.

Como puede observarse, el cuadro está "armadito". Todo parece ir de acuerdo a los planes de Sacchi. Ahora es de esperar que el campo de juego de Júniors y el árbitro ecuatoriano Guerrero, "no desentonen" para que el objetivo quede cristalizado.

Del rival, hay que ser justo, es poco lo que se habla en la concentración. Habría que decir que se lo respeta como a todos los demás, quizás en este caso con un poco más de cautela por su victoria en el debut nada menos que frente a Colombia.

Esta, bien puede ser la gran oportunidad para que los argentinos logren su afianzamiento definitivo. Será, tal vez, la última oportunidad de recuperar las expectativas que parecieron quebrarse frente a los chilenos. La probable alineación de los equipos es la siguiente:

Argentina: Quiroga; Oropel, Nieto, Veloso y Ocaño; Ludueña, Rinaldi y Meza; Bocanelli, Randazzo o Roldán y Hoyos. D.T.: Federico Sacchi.

Venezuela: Sánchez; Aguirre, Mauro, Acosta, y Campo; Elie, A. Sánchez y Anor; Carbajal, Peña y Zubizarreta. D.T. Luis Rodríguez.

Una encuesta azul y blanca

BARRANQUILLA, Colombia, 30 (NA). — A pesar de su agónico triunfo frente a Chile, el domingo último, la Argentina continúa siendo la gran favorita para imponerse en el certamen preolímpico de fútbol, según la opinión de dirigentes, periodistas y otras figuras de Colombia.

La respectiva encuesta fue realizada por una revista deportiva en Bogotá y entre quienes expresan su opinión se encuentra Alfonso Senior, actual presidente de la Federación Colombiana de Fútbol (CONMEBOL).

También fueron interrogados periodistas deportivos de larga trayectoria en medios de difusión del país, como Hernán Peláez Restrepo, considerado como uno de los críticos de fútbol más autorizados de la actualidad.

Esa encuenta colocó a la Argentina a la cabeza de quienes pueden resultar vencedores del torneo preolímpico clasificatorio para Moscú obteniendo el total de seis votos sobre otras tantas personas consultadas, siguiendo Brasil y Colombia con 3 votos cada uno.

Cuando analizaron especialmente la situación de Colombia, los encuestados no dejaron de remarcar en toda ocasión que fundaban su voto en que "nos ayuda nuestra condición de locales", entre otras alternativas que podrían ser favorables en el campo de juego.

Ramiro Tovar Ramos, otros de los entrevistados y que se desempeña como columnista en el matutino bogotano "El Tiempo", señaló que en cuanto a Colombia "su figuración puede considerarse como sorpresa por una evidente falta de gol de sus delanteros".

Apostillas

BARRANQUILLA, Colombia 30 (Enviado especial de NA). — El nombre de Diego Armando Maradona está totalmente identificado con el fútbol de la selección argentina y, por ello, resulta muy difícil entender a muchos aficionados colombianos que no esté integrando el equipo preolímpico.

* * *

El taximetrero que nos llevó desde el aeropuerto hasta el hotel central, cuando le explicamos que Diego es un "superprofesional", dijo: "lástima, con lo que nos hubiera gustado verlo aquí, con todo lo que sabe hacer".

* * *

En diversos círculos se asegura que el director técnico de la selección mayor de Argentina, César Luis Menotti, viajará a Colombia para presenciar los partidos finales del certamen, en especial el que la representación nacional jugará frente a Brasil el 7 de febrero en Bogotá.

* * *

La cara de los organizadores del torneo preolímpico comenzó a distenderse luego de compatibilizar las recaudaciones logradas en las dos primeras fechas. Allí comprobaron que hasta ahora se han recaudado 171.000 dólares. De continuar este promedio hasta el fin del torneo los organizadores podrán recuperar con largueza los 500.000 "verdes" que les costó montar el preolímpico.

* * *

Hasta el momento un solo partido superó la presencia de 20.000 aficionados, y fue el que Colombia perdió con Venezuela uno a cero. De acuerdo a las cifras oficiales, ese cotejo fue visto por 21.004 personas, en tanto que el de menor asistencia, paradojicamente, fue el de Argentina - Chile, con 4.95 personas.

* * *

Otro argentino se agrega a la larga lista de los compatriotas que actúan en el fútbol colombiano. En este caso se trata del recién llegado Víctor Rodríguez, ex director técnico de Huracán, quien hoy se hizo cargo del plantel de Independiente Medellín, en donde actúa el máximo artillero del fútbol de este país "Santo" Juan José Irigoyen.

* * *

Hasta el comienzo de la tercera fecha del torneo, solamente dos seleccionados se mantienen "invictos" en materia de jugadores expulsados. Son ellos Brasil y Venezuela, en tanto que Argentina, Perú y Colombia marchan a la cabeza de la tabla con dos expulsados cada uno.

* * *

Cabe señalar que Argentina tiene además, dos jugadores amonestados, Boccanelli y Sperandio, debiendo recordarse que al sumar tres tarjetas amarillas automáticamente quedan "prohibidos" un cotejo.

Rinaldi y Sperandio, el primero titular y el segundo suplente. Ambos valores de la selección.

El técnico venezolano respeta nuestro fútbol

BARRANQUILLA, Colombia, 30 (NA, enviado especial). — Los integrantes de la selección preolímpica de Venezuela se encuentran aquí ansiosos de obtener un resonante triunfo mañana frente a la Argentina, aunque reconociendo el valor de su oponente y su propia falta de confrontaciones importantes en este deporte.

Manuel Placencia, técnico venezolano, dijo hoy en una entrevista con este enviado que sus dirigidos "tienen una moral muy alta luego del triunfo ante Colombia", pero ello "los ha llevado a sobreestimar su nivel y la importancia del muy difícil partido de mañana".

Añadió Placencia que "no debemos olvidarnos, porque eso sería fatal, los lauros que tiene el fútbol argentino y todo lo que ha conseguido en los últimos tiempos".

Con el mismo respeto hacia quienes mañana serán sus rivales, se entrenaron algunos integrantes del equipo venezolano, que esta mañana recorrieron la "Carrera 72", una típica calle cercana al hotel El Prado, en donde se hallan alojados y a menos de 200 metros del estadio donde jugarán con Argentina.

"Contra Colombia, nosotros ganamos y todos creyeron en Venezuela. Ahora estamos obligados a rendir al máximo para no defraudar a esa gente", dijo el defensor Campos.

Otro jugador, Asdrúbal, señaló que "cuando nos toca ganar todos piensan que es una hazaña. Pero cuando perdemos, sabemos que no contamos con elementos como para intervenir en esta competencia con posibilidades".

Por su parte el arquero Sánchez manifestó su esperanza de que "el partido constituya un buen espectáculo y deje conformes a quienes vengan a presenciarlo", y no quiso arriesgar algún resultado ya que "es posible que nosotros actuemos de alguna manera distinta a la de Colombia, en función del rival que tendremos enfrente".

Jesse Owens en una dramática carrera

BUENOS AIRES, 30 (Por Villita, especial para Télam). — Jesse Owens, el legendario atleta norteamericano que durante 25 años fue "el hombre más veloz del mundo", afronta en estos días un delicado trance: se halla internado en un hospital, tras habérsele detectado cancer pulmonar.

Owens no es un hobre que se asuste de nada, cuando se trata de cosas de la vida que tienen que ver con la muerte. Desde niño, aprendió el amor a Dios en la escuela y el templo Bautista de Alabama, ello implica que hizo una devoción de lo noble y un estilo de las purezas éticas y morales.

Ese temple le hará falta ahora mismo, en esta carrera siempre despareja pero jamás perdida, si el protagonista, atacado arteramente por la espada, sabe mirar somo siempre hacia adelante y, más aún, hacia arriba, como indican los derroteros de los fuertes de espíritu.

Hace apenas dos meses, James Cleveland "Jesse" Ovens visitó la Argentina y estuvo en Télam. En esa oportunidad definió la sencilla filosofía que le había llevado a señalar en un solo día seis récords mundiales de atletismo, como así también a lo obtención de cuatro preseas de oro en los juegos olímpicos de Berlín, en 1936, cuando correr los 100 metros casi en 10 segundos (10" 3/10) demostrando como en el "Spiritual" anónimo, que "todos los hijos de Dios tienen alas'.

Jesse sintetizó que el hombre debe darse un sueño, convocándose a materializarlo. Es el más hermoso mensaje que transmitió a todos los niños, a cuya ayuda social y educación intelectual y espiritual consagró todo su futuro a partir de los 23 años, edad en que él había subrayado con once récords mundiales la cristalización de su lema.

Dijo entonces que había considerado cumplidos todos sus sueños, de modo que debo entregarme a transmitir mi experiencia íntima a los chicos". Y esos chicos eran los negritos y los blanquitos pobres, tan pobres como lo fue él entre diez hermanos que debían trabajar virtualmente desde la cuna, en esa incongruencia de lastimarse las manos en la suavidad del algodón.

A tantos años de aquellos sucesos humano-deportivos, cuesta creer que el moreno corpulento y sano —eso sí, extrañamente atrapado por el vicio de fumar— se halle atravesando un trance tan dramático.

Sin embargo, todos los chicos del mundo, en su sabia intuición, estarán extendiendo la caricia de sus manitas para paliar el doloroso riesgo de su amigo, el negro de los pies alados y los sueños tenaces.

Es que nadie como los niños saben bien que todos los hijos de Dios tienen alas.

CORREO ARGENTINO Mendoza
Concesión Nº 47/Dto. 8º Tarifa Reducida
Concesión Nº 228 Franqueo a Pagar

LOS ANDES

MENDOZA — Jueves 31 de Enero de 1980 — Año XCVIII — Núm. 32.616

San Lorenzo goleó a los húngaros 4-1 Rácing empató 1 a 1

BUENOS AIRES, 30 (Télam) — San Lorenzo venció al seleccionado de Hungría por cuatro a uno, en partido definitorio por el tercer puesto, del torneo cuadrangular "70 Aniversario", que se está realizando en cancha de Vélez Sársfield.

Los goles fueron conseguidos por Rizzi en tres ocasiones y Torres para San Lorenzo de Almagro y Schmidt para los húngaros.

A las órdenes del árbitro Ricardo Calabria, así se alistaron los equipos:

San Lorenzo: Corbo; Villar, Peña, Ruiz y Scharemberg; Insúa, Collavini y Marchetti; Coscia, Torres y Rizzi. D.T.: Delem.

Seleccionado de Hungría: Kakas; Tepszycz, Udvardi, Toth y Judik, Rab, Meszoly y Tackes; Pusztai, Schmidt y Biro. D.T. Friedmanski.

Goles primer tiempo, 29' Rizzi (SL); 34' Schmidt (H); segundo tiempo: 1' Rizzi (SL); 27' Rizzi (SL) y 37' Torres (SL). Cambios, segundo tiempo, al inicio, Fanerka por Puzstai; 11' Mayor por Tackas; 27' Szkolai por Toth y 41' Perazzo por Marchetti.

Rácing empató

BUENOS AIRES, 30, (Télam). — Rácing y el seleccionado juvenil de la Unión Soviética igualaron en un gol, en el encuentro que esta noche sostuvieron en cancha de Boca Juniors.

Ambos goles fueron señalados en la segunda etapa. A los 2 minutos abrió el marcador Stukachov y a los 13 empató Roberto Díaz.

A las órdenes del árbitro Héctor Del Bello, así se alistaron los equipos:

Rácing: Vivalda; Olarticoechea, Moullia, O. García y Alonso; Barbas, Zavagno y C. López; R. Díaz, Roldán y Luna. Director técnico, Lorenzo.

Juvenil URSS: Hcanov; Ianushevski, Polukarov, Zmurawllow, y Jalmatrian; Dumanski, Lushakov y Mijailevski; Melikian, Radenko y Zavarov. Director técnico, Nikolaev.

Cordobeses y húngaros 2 a 2

CORDOBA, 30. (Télam). Instituto y Honved, de Hungría, igualaron en dos goles, en el encuentro inaugural del Torneo Internacional de Fútbol "Córdoba '80", que se juega en el estadio mundialista de esta ciudad.

Palavecino y Scalise marcaron los goles del conjunto local, mientras que Dajka y Varga, de tiro penal, marcaron para el Honved.

Empató Boca

BUENOS AIRES, 30 (Télam) — Boca Juniors y el Dynamo de Tiflis, de la Unión Soviética, igualaron en un gol en el encuentro que jugaron esta noche en cancha del primero.

Ambos goles fueron señalados en la etapa inicial. Abrió la cuenta Changuelia, a los 6 minutos y empató Mastrángelo, a los 34'.

Ganó Vélez

BUENOS AIRES, 30 (Télam). — Vélez Sársfield venció a Argentinos Júniors, por uno a cero y se adjudicó el certamen "70º Aniversario del Club Vélez Sársfield", que se jugó en el estadio "José Amalfitani".

El único gol del encuentro lo señaló D'Angelo, en contra de su valla, a los 20 minutos de la primera etapa. El detalle saliente del encuentro fue que Falcioni, arquero de Vélez Sársfield, le atajó dos tiros penales a Maradona, uno en cada período.

En Dorrego se hará la ronda clasificatoria

El Club Vecinal Dorrego, informó que habiendo finalizado el torneo de papi fútbol que organizó la entidad, hoy se realizarán partidos de desquites para clasificar tres equipos que jugarán la ronda final, siendo este el programa de partidos: a las 21.15, L.E.S.A. T.V. vs. Inquemet; a las 22.15, Los Pitucos vs. San Salvador y a las 23.15, Los Pichis vs. Los Pitucos

Corro no abandona el boxeo

Hugo Pastor Corro seguirá en la actividad boxística. Hoy reiniciará el entrenamiento con el profesor de educación física Juan Carlos Francisco Sánchez, quien lo preparara para su combate por el título sudamericano, en Lima, Perú, frente a Marcelo Quiñones y que posteriormente dirigió todo el adiestramiento del ex campeón mundial de los mediano cuando viajó a Italia.

Diego Corrientes confirmó que su pupilo reiniciará el trabajo en el gimnasio. Precisamente y a raíz de esta situación viajará hoy a Buenos Aires para tratar de superar la situación planteada en el Luna Park que ha debido modificar su calendario de fechas a raíz de la suspensión de la pelea Corro – Cisneros, programa en Mar del Plata. Se trataría de que el ex campeón mundial —si se pone en peso— reabra la temporada en calle Bouchard y Corrientes, en la metrópoli.

También Corrientes solicitará fecha para el combate Bailone - Salgado y la posibilidad de ingreso en las programaciones de ese coliseo de Patricio Díaz. Diego Corrientes permanecerá una semana en Buenos Aires.

Novedades del fútbol

El domingo, desde las 21, Independiente y Macachín

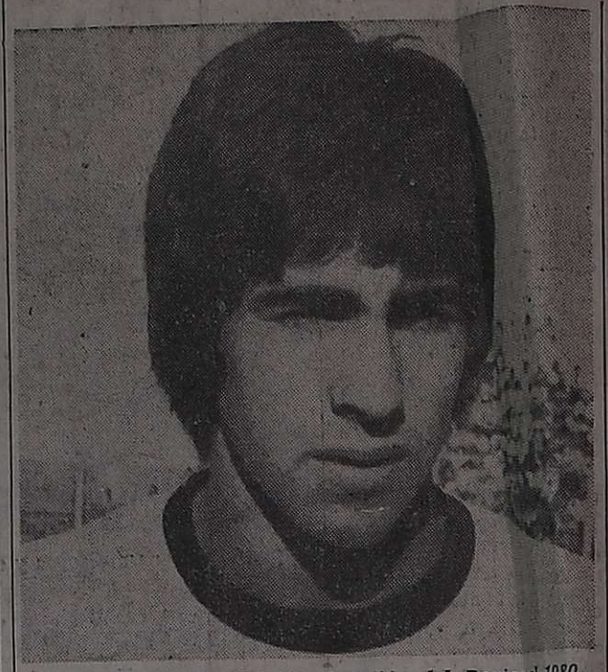

Miguel Angel Gambier, la atracción del Regional 1980. Es el eje delantero de Atlético Macachín, próximo rival de los "Azules" del parque.

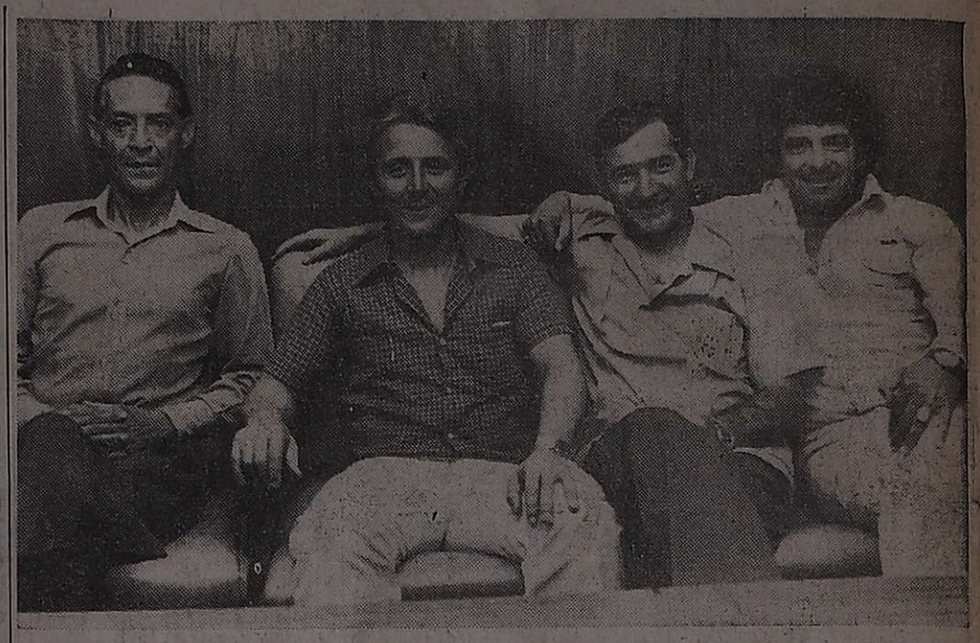

Para hablar del partido benéfico a jugarse mañana en Independiente Rivadavia estuvieron en LOS ANDES los ex jugadores Juan Carlos Rinaldini, Orlando González y Víctor Legrotaglie. Aparecen en la imagen junto a Carlos Contreras, a cuyo beneficio jugarán mañana "Las Estrellas y La Consulta.

El partido que sostendrán el próximo domingo Independiente Rivadavia y Atlético Macachín, por el grupo III del campeonato Regional, tiene la expectativa lógica de todo enfrentamiento entre punteros. En este caso, estos rivales que jugarán en el estadio "Azul" comparten con Villa Atuel la trilogía líder de la zona.

Horario confirmado

Ante el pedido que efectuó Independiente Rivadavia ante la Liga Mendocina de Fútbol, sobre el horario del partido del domingo, se informó en el club "Azul" que la Liga Mendocina dio lugar al pedido efectuado para que se inicie a las 21.

Previamente, desde las 19, habrá un preliminar entre Independiente Rivadavia y Guaymallén en séptima división.

Sobre el arribo de la delegación pampeana del Atlético Macachín, se anunció que se produciría mañana a la noche o el sábado en la mañana. Entre sus integrantes figura Miguel Angel Bambier, su figura más importante.

Novedades por el pase de Millán

Una tregua obligada hay en las gestiones que efectúa Newell's Old Boys por el pase de Juan Carlos Millán.

Hace unos días estuvieron en Mendoza dirigentes "Rojinegros" para tratar de comprar al marcador de punta derecha. En principio se habló de una cifra cercana a los 30 millones de pesos, pero al llegar los dirigentes rosarinos, los "Azules" habrían tasado más alto a su jugador.

Esto motivó que los dirigentes volvieran a Rosario para ponerlo a consideración de la comisión directiva. A ello se debe la tregua en la negociación.

También trascendió que si la comisión directiva de Newell's responde negativamente a las pretensiones "Azules", se encaminarán a obtener el pase de Daniel Pérez, el joven marcador de punta perteneciente a Huracán Las Heras.

Daniel Pérez ha sido recomendado por Francisco Lombardo. El jugador del "Globito" tiene 20 años de edad y formó parte del plantel del seleccionado de la Liga Mendocina en las eliminatorias del último campeonato argentino.

Gravano y Lofvall

En Maipú se entrena Miguel Angel Gravano. Tiene el pase en su poder y es probable que continúe jugando en los "Cruzados".

Sobre la situación del marcador de punta derecha Lofvall, se informó en Maipú que estuvo jugando en 1979 a préstamo en el club Lavalle de Córdoba. Esta entidad está interesada en el jugador, quien debe continuar radicado en la ciudad por estar estudiando en la facultad de Medicina de esa provincia. Maipú por su parte negociará al jugador si económicamente le conviene. Además, sus autoridades no desean entorpecer la carrera futbolística de Lofvall y facilitarían las gestiones para que siga jugando en Lavalle.

Mañana, partido benéfico en el parque

Un encuentro de carácter amistoso se jugará mañana en la cancha de Independiente Rivadavia. Desde las 21.30, se enfrentarán "Las Estrellas" y La Consulta bajo el arbitraje del señor Patricio Antonio Fernández.

"Las Estrellas" presentarán un plantel de jerarquizados ex jugadores, tales como Víctor Legrotaglie, Ciro Lucero, Nicolás Bustos, Ramón Cabrero, Alfredo Sosa Alfredo Torres Alberto Castro Juan Carlos Rinaldini, Orlando González, Carlos Benítez y Marcos Becerra entre otros.

El fin de que persiguen los organizadores del partido, es recaudar fondos para ayudar económicamente al ex futbolista Carlos Luciano Contreras, que militó entre 1944 y 1956 en Leonardo Murialdo; y en 1957 en Boca Juniors de Bermejo. A Contreras debió amputársele la pierna derecha y este partido benéfico puede producir una recaudación que ayude para adquirir una prótesis que facilite su andar.

Para este partido se ha formado un interesante frente de acción de ex jugadores, quienes están movilizados en la venta de localidades.

La entrada general única para presenciar el partido es de 2.000 pesos y tendrá además un preliminar entre los elencos juveniles de Gimnasia y Esgrima y Leonardo Murialdo.

Los "Albirrojos"

Comenzaron las prácticas de fútbol en el Atlético San Martín. Hace unos días se jugó un amistoso con Argentino de la Liga Rivadaviense y se registró un empate de 1 a 1.

En los "Albirrojos" hicieron su presentación el guardavallas Salvatierra, de 24 años de edad y perteneciente a Sarmiento de Junín; el volante central Rodolfo Luis Pezzatti, adquirido a Altos Hornos Zapla y Teodoro Fernández que está a punto de incorporarse como refuerzo.

Los rusos en Mendoza

A pocos días de la presentación de dos equipos soviéticos en Mendoza, no se conoce el rival que tendrá el subcampeón mudial juvenil.

En la conferencia de prensa que hicieron los rusos a su llegada al país, uno de los entrenadores se expresó así: "Tenemos mucho interés en jugar en la Argentina porque tiene fútbol mayor y menor, además de poseer a los mejores jugadores del mundo".

Estas palabras llenan de compromiso a los equipos argentinos que serán rivales tanto del seleccionado juvenil ruso como del Dynamo. Por eso lamentamos que aún en Mendoza no se conozca el rival que tendrá el juvenil soviético.

Si, por ejemplo, se designa hoy el equipo representativo habrá muy poco tiempo para marlo y por supuesto no existirá seguridad de su buen rendimiento. Hasta el momento se habla de dos equipos que pueden ser rivales de los jóvenes rusos: el juvenil sanrafaelino y el mendocino. Cualquiera sea, ninguno de los planteles está adiestrándose.

Además creemos mucho riesgo oponerle al subcampeón mundial juvenil a una formación similar local. Por ejemplo en Buenos Aires los rivales serán las primeras divisiones de Vélez Sársfield y Tigre y en Rosario el seleccionado mayor rosarino.

Asamblea en Boca

La asamblea general ordinaria que debió celebrarse el martes pasado en Boca Juniors de Bermejo, fue diferida para el domingo venidero a las 10.30. En ese acto, se procederá a la elección de la comisión directiva.

Hoy, práctica "Azul" para jugadores libres

Esta tarde, desde las 17, habrá pruebas en Independiente Rivadavia para jugadores libres nacidos en los años 1965, 1966, 1967 y 1968.

Para aprender fútbol llegan africanos

BUENOS AIRES, 30 (Télam) — El domingo próximo llegará al país una delegación de Costa de Marfil, compuesta por los mejores futbolistas de ese país, acompañados por dirigentes, técnicos y árbitros, con el objeto de realizar cursos de perfeccionamiento en nuestro medio.

La delegación africana se alojará en la quinta que la Fundación "Natalio Salvatori" posee en la ciudad bonaerense de José Carlos Paz en el lapso que permanecerán en nuestro país, sus componentes asistirán a cursos especiales que se dictarán en la Asociación del Fútbol Argentino y tratarán de concertar algunos encuentros amistosos.

Tucumán subsede en el mundial de vóleibol

TUCUMAN, 30. (NA). — El presidente de la Federación Tucumana de Vóleibol, Andrés Ibáñez Parodi, confirmó que esta provincia será subesede del campeonato mundial a realizarse en octubre de 1982 y que tendrá como sede a la Capital Federal.

Rosario y Catamarca, como subsedes, son los otros dos sitios confirmados para este mundial.

La A.F.A. fijó los precios de entradas

BUENOS AIRES, 30. (Télam). — Seis mil quinientos pesos, con impuesto incluido, será el precio de las entradas populares para los encuentros del campeonato "Cuarto Centenario de la Fundación de Buenos Aires", que se jueguen dentro de los límites de la Capital Federal. Así quedó acordado en la reunión de presidentes de clubes de primera división que se realizó esta noche en la Asociación del Fútbol Argentino.

También se fijó en 6.000 pesos, más los impuestos provinciales, el precio en los partidos del mismo certamen que se jueguen en las provincias de Buenos Aires, Córdoba y Santa Fe.

De acuerdo con lo tratado en la misma reunión, donde estuvieron ausentes sólo los representantes de All Boys (sin aviso), Rácing y Talleres de Córdoba, estos dos con aviso, se encaró la realización del torneo Metropolitano de tercera división.

Los partidos serán como de costumbre preliminares de los de primera y las instituciones que no presenten sus equipos, serán pasibles de severas sanciones.

En la misma reunión se abordó el tema de la televisación de los partidos aunque no se llegó a una determinación definitiva. Es intención de los dirigentes, antes de decidir sobre el particular, solicitar una audiencia con el secretario de Información Pública, general general Antonio Llamas.

Arizu Villa Atuel también se prepara

SAN RAFAEL. — Continúa trabajando el plantel superior del Arizu Villa Atuel, con miras a su próximo compromiso frente al conjunto pampeano de Costa Brava, por la tercera fecha de la primera rueda del grupo III del Torneo Regional de Fútbol.

El martes, en la reunión del consejo directivo de la Liga Sanrafaelina de Fútbol, se aprobó que el cotejo se dispute el domingo a partir de las 21.30 en el campo de juego de Pedal. De preliminar habrán de jugar a partir de las 20.15 los seleccionados "A" y "B" de la división juveniles menores de la Liga.

El precio de las entradas que se han fijado para este partido, son los siguientes: popular pesos 7.000, socios de Arizu 4.000; platea pesos 12.000, socios 9.000; platea preferencial (sector butacas) entrada única pesos 15.000.

Se ha destacado que los periodistas deberán ingresar a la cancha por la puerta de acceso "A" camarines que da sobre la playa de estacionamiento.

En cuanto al sector preferencial de plateas, sólo podrán ingresar los integrantes del Consejo de la Liga, los presidentes de los clubes de la división "A" y "B", los representantes de los medios, debidamente acreditados. También tendrán validez los carnets de libre acceso de los jugadores de los seleccionados Sanrafaelinos.

Arribo de Costa Brava

El adversario de la escuadra "bodeguera" Costa Brava, de General Pico, La Pampa, tienen previsto arribar el viernes en las últimas horas, o las primeras del sábado a San Rafael, y se alojarán en hotel "Los Amalos".

Los árbitros que controlarán el partido llegarán el sábado a las 15,30 en el vuelo regular de Aerolíneas Argentinas.

Omnibus especiales

El club Arizu Villa Atuel, ha informado a la población villatuelina a los interesados en asistir al partido del domingo, que la entidad tiene previsto fletar ómnibus especiales desde aquel distrito, los que retornarán al término del partido. Los interesados deberán reservar su pasaje en la sede de la entidad.

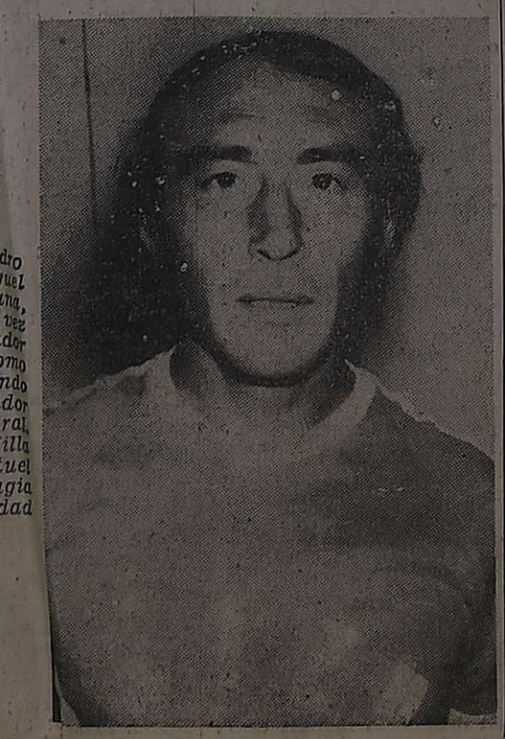

Pedro Miguel Sartirana, cada vez más jugador como segundo marcador central. En Villa Atuel contagia seguridad

Farmacias de turno en la región de Cuyo

PROVINCIA DE MENDOZA

Capital. — Hasta las 24: "Día y noche: "Central", San Martín 1842, Tel. 216179; "San Ramón", San Martín 270, Tel. 243672; "Argentina", Buenos Aires 182, Tel. 2333493.

Policlínico Fleming: Teléfonos 241810 y 245792.
Hospital Central: Teléfonos 248600, 240063 y 245287.
Hospital Emilio Civit: Teléfonos 250000 y 216320.
Hospital Ferroviario: Teléfono 252600.
Hospital El Carmen: Teléfono 228800
Servicio Sacerdotal Nocturno: De 21.30 a 6.30. T. 255654.
Dirección Bomberos: Teléfono 244888.
Comando Radioeléctrico de la Policía: Teléfono 244444.

Godoy Cruz. — Día y noche: "El Cóndor", Perito Moreno 402, Tel. 222616; "La Salud", Paso de los Andes 2099; "Derqui", San Martín 639, Tel. 221110; "Curie", Tiburcio Benegas 715, Tel. 227500; "Cuyo", Sarmiento 1595, Tel. 226082; "Santa Isabel", Montes de Oca y Bonino.

Las Heras. — Hasta las 24: "Del Norte", San Miguel 610, Tel. 251875; "Real", San Miguel y Burgos, Tel. 251589. Día y noche: "Coronel Díaz", Coronel Díaz 348, Tel. 233965.

Guaymallén. — Hasta las 24: "Nihuil", Godoy Cruz 3573, Villa Nueva, Tel. 260713; "Cobo", Cobo y Juan G. Godoy, Dorrego, Tel. 292409. Día y noche: "Cabral", Brandsen y Sargento Cabral, Dorrego; "Cabildo", Cabildo 493, Bº Santa Ana, Tel. 260069; "Alhambra", Carril Nacional y Zeballos, Rodeo de la Cruz.

San Martín. — Hasta las 24: "La Colonia", 25 de Mayo 40, Tel. 21194; "Santa Ana", Isidoro Busquets y Buenos Aires, La Colonia, Junín. Día y noche: "Sarmiento", España 29, Tel. 21132.

Palmira. — Día y noche: "Del Pueblo", Alem 41, Tel. 17.

Luján de Cuyo. — Día y noche: "Berazategui", Sáenz Peña y Taboada, Tel. 980729; "Santa Ana", 25 de 156, Tel. 980426.

Maipú. — Día y noche: "Mitre", Ozamis 401, Tel. 972484.

General Gutiérrez. — Hasta las 24: "El Globo", Ozamis 501, Tel. 972207. Día y noche: "Estación", 6 de Setiembre y Maza, Tel. 972625.

Junín. — Día y noche: "Del Pueblo", Mitre 234, Tel. 8.

La Paz. — Día y noche: "Las Chacritas", Belgrano y 25 de Mayo, Tel. 36.

Rivadavia. — Día y noche: "Mendoza", San Isidro 559, Tel. 42313.

Tunuyán. — Día y noche: "Tunuyán", San Martín 1157, Tel. 2534.

Tupungato. — Día y noche: "Moderna", Belgrano 469, Tel. 8064.

Eugenio Bustos. — Día y noche: "Santa Teresita", San Martín y Quiroga, Tel. 3.

La Consulta. — Día y noche: "Italia", Sixto Videla y Ceretti, Tel. 205.

Santa Rosa. — Día y noche: "Santa Rosa", Ruta 7 s/n., Tel. 27.

Las Catitas. — Día y noche: "San Andrés", Ruta 7 s/n.; "Las Catitas", avenida Eulalia Calderón s/n.

La Dormida. — Día y noche: "La Ruta", Ruta 7 s/n.; "Del Pueblo", avenida Remo Falciani s/n., Tel. 22.

Villa Atuel. — Día y noche: "Lourdes".

San Rafael. — Hasta las 24: "Liseno", Rivadavia 291, Tel. 22508. Día y noche: "Italiana", Pellegrini 93, Tel. 24115; "Guadalupe", Yrigoyen 1136, Tel. 21506.

General Alvear. — Día y noche: "Ameghino", Intendente Morales 98, Tel. 2179.

Malargüe. — Día y noche: "Malargüe", San Martín 354, Tel. 88.

PROVINCIA DE SAN JUAN

Capital. — Hasta las 24: "Del Carmen", Santiago del Estero y Belgrano, Trinidad, Tel. 23581; "Crisol", Laprida y General Acha, Tel. 27124; "Linares", San Martín 5377 Oeste, Desamparados, Tel. 23081; "San Roque", República del Líbano 1001, Rawson; "De Lourdes", Libertador San Martín 799 Oeste, teléfono 27303. Día y noche: "Sugasti", Mendoza 1153, Rawson; "Arévalo", P. A. de Sarmiento 789 Norte, Desamparados; "Sarmiento", Catamarca 399 Sur, Tel. 28083; "9 de Julio", 9 de Julio 286 Este, Tel. 20125; "Renacimiento", Ceresetto 219 Este, Concepción, Tel. 23038.

Pocito. — Día y noche: "De Luján", Ingeniero M. Zalazar 748, Tel. 69.

Caucete. — Día y noche: "Avenida", Diagonal Sarmiento 610.

Albardón. — Día y noche: "Nelson", La Laja 2173.

Jáchal. — Día y noche: "Jáchal", San Juan 691.

PROVINCIA DE SAN LUIS

Capital. — Día y noche: "Argentina", Pringles 827, Tel. 24911; "Bustos", Constitución y 25 de Mayo, teléfono 24328; "Randazzo", España 646.

Ciudad de Mercedes. — Día y noche: "Lavalle", Pedernera 500, Tel. 2388; "Balcarce", Coronel Iseas 52; "Colegiales", San Luis y San Martín; "San Roque", 25 de Mayo 589, Tel. 1392.

Promociones y descensos de árbitros

BUENOS AIRES, 30. (Télam). — El comité ejecutivo de la Asociación del Fútbol Argentino, a sugerencia del Colegio de Arbitros, aprobó esta noche las promociones y descensos de los jueces que actúan en los diversos certámenes que organiza la AFA.

A primera división "A": Raúl Marsiglia José Vigliano, Juan Carlos Loustau y Francisco Cardillo.

De primera división "A' a primera "B": Rubén Torres, Carlos Coradina, Pedro Feola y Juan Rolando.

De primera división "C" a primera "B": Juan Bava, Eduardo Fernándeez y Héctor Gelay.

De primera división "B" a primera "A": Enrique García y Armando Sobrino.

De aficionados a primera "C": Juan Bizcay, Francisco Lamolina, Luis Quiroz y Osvaldo Schiavone.

Quedó fuera de los registros de árbitros por haber sobrepasado el límite de edad el árbitro Andrés Moreyra.

Sigue mañana en el club Sayanca el papi-fútbol

Mañana proseguirá en el club Manuel Sayanca, el torneo de papi-fútbol, con los siguientes encuentros: a las 21.15, jugarán, Nueva Ciudad vs. Río Negro "A"; Farmacia Independencia vs. Cosmo y 1º de Mayo vs. Los Olmos.

El pase de Juan Carlos Millán a Newell's tiene problemas. Por el jugador también tiene interés San Martín.

Atlético San Martín reinició las prácticas

SAN JUAN. — Reanudó sus prácticas el plantel del club Atlético San Martín luego de su exitoso debut de la semana pasada ante Atlético Unión de Chilecito a quien derrotó por dos goles a uno con tantos conquistados por Peralta y Mario Soto de Penal. Renovado optimismo se pudo observar entre los integrantes del elenco "Verdinegro" quienes trabajaron bajo las órdenes del profesor Juan José Méndez de Socio. Luego de una charla técnica se encaró el entrenamiento en base a fútbol, estrategias y velocidad, lográndose buen ritmo en el partido que sostuvieron titulares y suplentes. Durante la semana se trabajará en forma intensa en lo que respecta a planteos y manera de encarar el cotejo del próximo Domingo con Colegiales de Villa Mercedes, segundo examinador del representante sanjuanino.

Según lo manifestado por el profesor Méodez de Socio, el equipo mercedino es un conjunto de mayor predicamento futbolístico que el de Chilecito por lo que se estima que el partido ante Colegiales será tan duro y difícil como el sostenido en La Rioja. De todas maneras se ha acrecentado la dosis de fe en el equipo sanjuanino luego del triunfo ante Unión, sobre todo si se tiene en cuenta que debieron superarse una serie de factores que no se incluían en las consideraciones previas. Si a ello le agregamos el hecho de que San Martín no estuvo en un cien por cien de su rendimiento —del que de acuerdo al plantel es capaz de realizar— y que las fallas detectadas en el partido con Unión se subsanarán con el trabajo semanal, podemos llegar a la conclusión de que encontraremos a un San Martín mejor ensamblado, con los ajustes necesarios y con las cuotas de fervor y entusiasmo que les son características a los equipos sanjuaninos.

En lo que respecta al estado físico del plantel, en general no presenta dificultades, salvo el caso de Jorge Bustos que se resintió en el cotejo ante Unión en el tobillo derecho, presentando una distensión. Por otra parte no podrá ser de la partida Luis Tello por la expulsión que sufriera a los pocos minutos de haber ingresado. Además, se informó que el equipo se concentrará hacia fines de esta semana con 18 jugadores.

LA CHISPA LA TIENE
ALBA AA ACUMULADORES
BATERIA CLOREX para Ford Falcon, dejando la usada $100.000
Damian Hudson 455 Mza.